

I. JUDEȚUL BRAILA – PREZENTARE GENERALĂ

II. CADRUL SOCIO-ECONOMIC

II.1. ECONOMIA JUDEȚULUI

Economia județului Braila are un caracter predominant agrar, datorită, în primul rând, suprafeței mari de teren agricol (336.672 hectare teren arabil, 34.417 hectare pasuni, 380 hectare fanete, 1.457 hectare livezi, 8.352 hectare vii). În perioada de dinainte de 1989 zona a cunoscut industrializarea forțată pentru a reduce decalajul față de celelalte județe ale țării. Au fost construite unități industriale iar forța de muncă a fost instruită pentru diverse domenii: industria chimică, industria textilă, industria alimentară, prelucrarea lemnului, industria de mașini și utilaje. După aceasta data, întreprinderile din zonă au fost scoase la vânzare, iar în prezent acestea sunt în proprietate privată. Acest nu înseamnă rezolvarea problemelor din industria braileana. Multe dintre întreprinderi au mari dificultăți de adaptare la noile cerințe ale economiei de piață, necesită investiții în echipamente performante cat si pentru conformare cu cerintele legislatiei de mediu si un management performant.

Evoluția PIB județean, regional și național în miliarde lei prețuri curente¹

Unitatea teritoriala	2002	2003	2004	2005
Judetul Braila	20376,4	26498,0	34179,5	36650,0
Judetul Buzau	23745,1	33506,8	42373,0	45380,6
Judetul Galati	35472,8	43984,0	61291,8	64677,0
Judetul Tulcea	13450,2	18842,8	24125,7	25774,0
Judetul Constanta	59035,3	75938,8	100598,6	125116,0
Judetul Vrancea	19043,0	23867,9	31686,6	33362,0
Regiunea Sud-Est	171122,8	222638,3	294255,2	330960,0
Romania	1514750,9	1975648,1	2464687,9	2881761,0

¹ „Repere economice și sociale regionale: Statistică Teritorială” – Institutul Național de Statistică, 2007

PIB – milioane lei RON

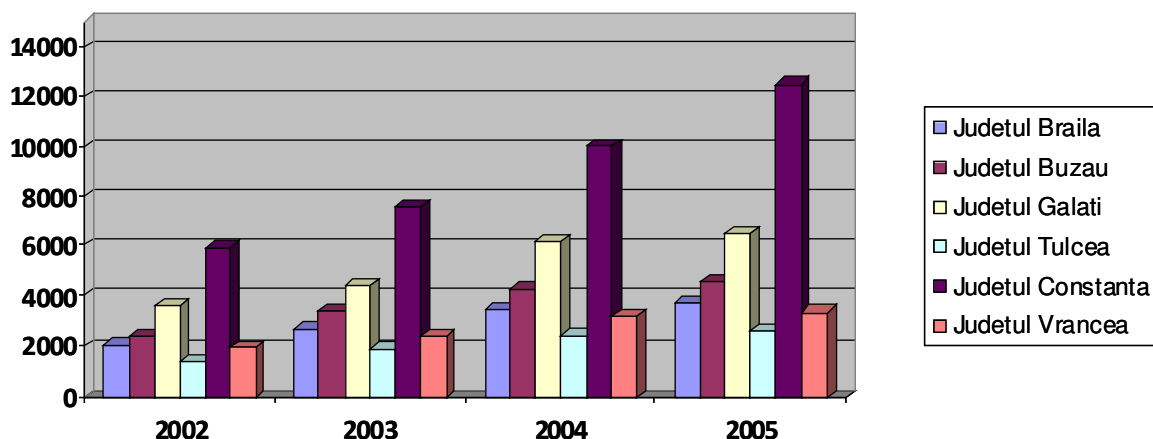

Produsul intern brut pe locuitor³

Unul din indicatorii care furnizeaza informatii relevante cu privire la situatia economica a unui județ este produsului intern brut pe locuitor (PIB/loc) întrucât nu este influentat de diferentele existente între populatia diferitelor județe.

Tabelul de mai jos prezintă produsul intern brut al județului Braila în perioada 2003 – 2006, comparativ cu celelalte județe din regiunea Sud-Est și cu cel regional.

Din analiza datelor se observa ca produsul intern brut pe cap de locuitor în județul Braila, deși a avut un trend crescător în perioada 2003-2006, are cel mai scazut nivel comparativ cu județele Constanta, Galati si Tulcea din regiune pe întreaga perioadă prezentată. Decalajul major este în raport cu județul Constanta, produsul intern brut pe cap de locuitor în județul Braila, pe anul 2005, reprezentând aproximativ 56,5% din cel al județului Constanta.

	An	Sud-Est	Braila	Buzau	Galati	Tulcea	Constanta	Vrancea
Populația	2002	2872007	376973	500801	627267	256646	713871	396449
PIB(mil lei RON)		17112,28	2037,64	2374,51	3547,28	1345,02	5903,53	1904,3
PIB/loc (RON)		5958,3	5405,3	4741,4	5655,2	5240,8	8270,0	4803,4
Populația	2003	2863406	375205	499201	624131	255097	713921	395851
PIB(mil lei RON)		22263,83	2649,8	3350,68	4398,4	1884,28	7593,88	2386,79
PIB/loc (RON)		7775,3	7062,3	6712,1	7047,2	7386,5	10636,9	6029,5
Populația	2004	2855044	373560	497172	621956	253932	713873	394551
PIB(mil lei RON)		29425,52	3417,95	4237,30	6129,18	2412,57	10059,86	3168,66
PIB/loc (RON)		10306,5	9149,7	8522,8	9854,7	9500,9	14091,9	8031,0
Populația	2005	2849959	370941	495325	621208	253154	714923	394408
PIB(mil lei RON)		33096,0	3665,0	4538,06	6467,7	2577,4	12511,6	3336,2
PIB/loc (RON)		11612,8	9880,3	9161,8	10411,5	10181,2	17500,6	8458,7

PIB / LOCUITOR (in lei)

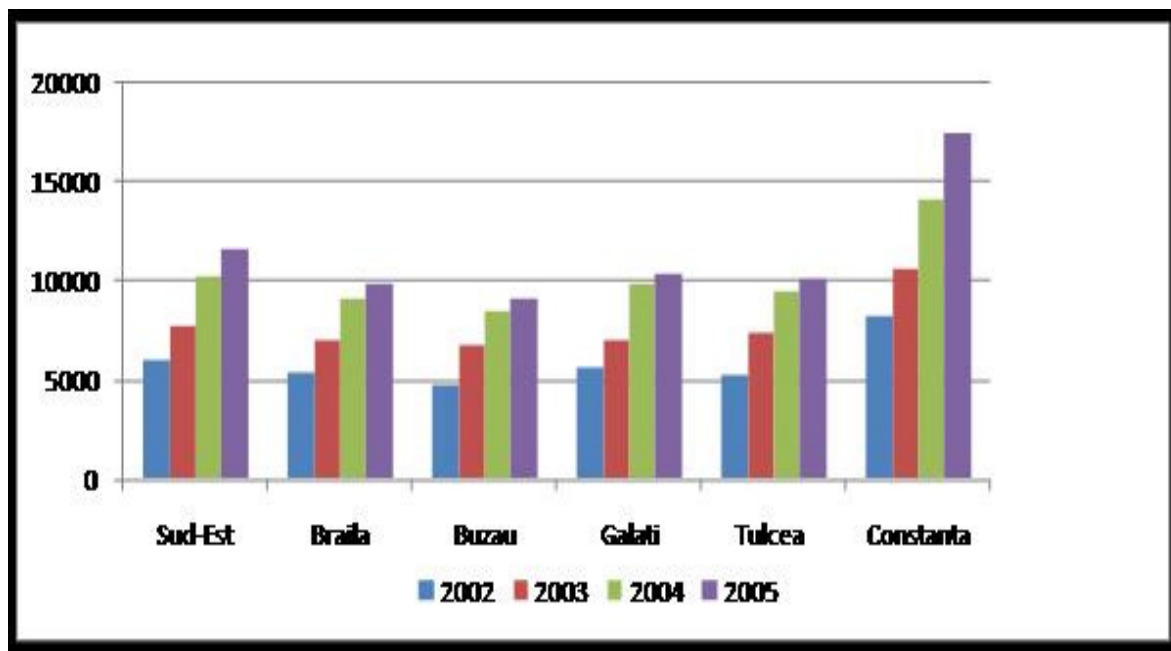

Evolutia Regiunii de Sud-Est a cunoscut in anul 2008 o dezvoltare viabila, incadrandu-se in trendul din ultimii ani, bazat pe cresteri economice sustinute de toate sectoarele economiei.

Produsul Intern Brut, indicatorul sintetic care ne arata modul in care se dezvolta economia pe ansamblul ei, a avut si in anul 2008, in Regiune, o evolutie ascendenta, urmarind mersul ascendent al economiei nationale.

In anul 2008 produsul intern brut al Romaniei a avut una dintre cele mai mari rate de crestere dintre tarile Uniunii Europene, in jur de 9%, dar din pacate in anul 2009 tara noastra va fi afectata de criza economica internationala si este greu de prevazut daca trendul ascendent al indicatorilor economici din ultimii ani va mai continua sau va trece catre o panta descendenta.

Industria – un factor principal in formarea valorii adaugate brute (VAB), cu o participare de 25,2% din total, va avea un spor, estimat pentru anul 2008, fata de anul precedent (4,7%) de numai 3,6% pe total Regiune, iar in Braila 2,2%. Participarea judetului nostru in total VAB la acest sector este de doar 2,5%. Din acest punct de vedere ne situam pe pozitia a patra in Regiune, dupa Constanta, Galati si Buzau. Valoarea totala a productiei industriale judetene in anul 2008 se va ridica, la circa 1201 mil lei (RON), la preturi curente.

Agricultura, silvicultura, piscicultura – activitate care ar putea sa aduca un aport substantial in formarea PIB-ului judetean- sufera din pacate de fluctuatiile climaterice din ultimii ani pe de o parte, iar pe de alta parte de nerepunerea in functiune in totalitate a disponibilitatilor de irigatie existente inainte de 1989. Pentru anul 2008 se prognozeaza un reviriment, astfel, cresterea pe total Regiune de Sud-Est va fi de 18,8%, fata de anul anterior, iar in judetul Braila una de 18%, fiind devansate doar de judetele Constanta (25%) si Buzau(22%/)

Participarea in total VAB a acestui domeniu este de 11,6% pe regiune, iar din aceasta Braila detine 1,9%, situandu-se pe locul patru.

Suma productiei agricole brailene este preconizata a se ridica la 904 mil lei (RON).

II.2. MEDIUL DE AFACERI

La nivelul anului 2006 si-au desfasurat activitatea (au depus bilant) in judetul Braila un numar de 5942 de microintreprinderi, 748 IMM-uri si 33 intreprinderi mari

EVOLUTIA NUMARULUI DE INTREPRINDERI MICRO, MICI, MIJLOCII, PE ACTIVITATI in perioada 2002-2005

COD CAEN	Denumire activitati	2002		2003		2004		2005	
		Total	IMM	Total	IMM	Total	IMM	Total	IMM
100	Agricultura si servicii auxiliare	290	289	299	299	311	310	312	310
200	Silvicultura, exploatarea forestiera si economia vanatului	4	4	10	10	15	15	16	16
500	Piscicultura si pescuitul	2	2	3	3	4	4	5	5
1100	Extractia petrolului si gazelor naturale	1	0	2	2	2	2	3	3
1400	Alte activitati extractive	3	3	2	2	1	1	1	1
1500	Industria alimentara si a bauturilor	200	200	200	200	209	208	207	205
1700	Industria textile si a produselor textile	20	20	28	28	31	31	29	29
1800	Industria confecțiilor din textile, blanuri si piele	110	98	105	92	116	105	116	107
1900	Industria pielariei si incaltamintei	23	23	20	20	22	22	20	20
2000	Industria de prelucrare a lemnului	36	36	38	38	35	35	40	40
2100	Industria celulozei, hartiei si cartonului	11	10	15	14	14	13	13	12
2200	Edituri, poligrafie si reproducerea inregistrarilor pe suporti	23	23	28	28	30	30	32	32
2300	Ind. De prelucrare a titeiului, cocsif, carburanti si tratarea comb. nucleari	-	-	-	-	-	-	-	-
2400	Industria chimica si a fibrelor sintetice si artificial	8	8	7	7	6	6	5	5
2500	Industria de prelucrare a cauciucului si a maselor plastic	14	14	14	14	17	17	19	19

2600	Industria altor produse din minerale nemetalice	19	19	22	22	25	25	27	27
2700	Industria metalurgica	5	4	4	3	4	3	4	3
2800	Ind. Constr. Met. si a produselor din metal	42	42	56	56	66	65	75	74
2900	Industria de masini si echipamente	26	25	26	25	29	28	35	34
3000	Industria de mijloace ale tehnicii de calcul si de birou	4	4	7	7	8	8	5	5
3100	Industria de masini si aparate electrice	3	3	7	7	6	6	7	7
3200	Ind. de echipamente, aparate de radio si televiziune	1	1	2	2	2	2	2	2
3300	Ind. de aparatura si instr. Med. de precizie, optice si ceasorn.	6	6	7	7	9	9	10	10
3400	Industria mijloacelor de transport rutier	1	1	1	1	1	1	-	-
3500	Industria altor mijloace de transport	12	11	14	13	17	16	25	23
3600	Productia de mobilier si alte activitati neclasificate	35	34	37	36	37	36	44	44
3700	Recuperarea deseurilor si resturilor de material reciclabile	15	15	23	23	27	27	21	21
4000	Productie, transp. si distr. de energie electrica si termica, gaze si apa calda	1	0	2	1	1	0	1	0
4100	Captarea, tratarea si distributia apei	3	2	3	2	3	2	3	2
4500	Constructii	223	220	278	275	316	313	330	328
5000	Vinz. intret. reparatii autovehicule, motociclete, comert cu amanuntul	171	171	141	141	159	159	171	171
5100	Comert cu ridicata	529	528	605	605	676	676	724	724
5200	Comert cu amanuntul	2343	2343	2323	2323	2428	2428	2525	2525
5500	Hoteluri si restaurante	230	230	239	239	241	241	268	268
6000	Transporturi terestre; transporturi prin conducte	197	196	224	223	250	248	294	293
6100	Transporturi pe apa	12	12	16	16	14	14	10	10
6300	Activ anexe si	-	-	-	-	-	-	-	-

	auxiliare de transport, active ale agentilor de voiaj								
6400	Posta si telecomunicatii	23	23	33	33	32	32	42	42
6500	Activ ale institutiilor financiare si bancare	24	24	37	37	42	42	40	40
6700	Activitati auxiliare ale institutiilor financiare	37	37	29	29	36	36	39	39
7000	Tranzactii imobiliare	-	-	-	-	-	-	-	-
7100	Inchirierea masinilor, echip. fara operator si a bun. pers. si gosp.	5	5	11	11	18	18	27	27
7200	Informatica si activitati conexe	61	61	72	72	94	94	119	119
7300	Cercetare – dezvoltare	8	8	13	13	11	11	12	12
7400	Alte activitati de servicii prestate in principal intreprinderilor	52	52	67	67	83	83	92	92
8000	Invatamant	8	8	11	11	11	11	14	14
8500	Sanatate si asistenta sociala	46	46	66	66	79	79	87	87
9000	Asanarea si indepartarea gunoaielor; salubritate si activit. similare	3	1	7	5	6	5	7	7
9200	Activitati recreative, culturale si sportive	22	22	31	31	27	27	35	35
9300	Alte activitati de servicii	55	55	71	71	74	74	74	74
Total		5150	5120	5493	5465	5941	5912	6330	6305

Sursa: Anuarul Statistic al Romaniei, INS, Editia 2007

UNITATILE LOCALE ACTIVE DIN INDUSTRIE, COMERT SI ALTE SERVICII, în județul Braila, pe activitati si clase de marime, in anul 2006²

numar unitati

JUDETUL BRAILA		Din care: pe clase de marime, dupa numarul de salariatii			
DOMENIU	Total	0-9 angajați	10- 49 angajați	50- 249 angajați	peste 250 angajați
Industria extractiva	6	2	2	1	1
Industrie prelucratoare	787	535	151	83	18
Energie electrica si termica, gaze si apa	11	3	4	-	4
Constructii	370	260	83	24	3
Comert cu ridicata si cu amanuntul, repararea si intretinerea autovehiculelor si motocicletelor si a bunurilor personale si casnice	3580	3303	252	25	-
Hoteluri si restaurante	290	261	24	5	-
Transport, depozitare si comunicatii	418	367	36	11	4
Tranzactii imobiliare, inchirieri si activitati de servicii prestate in principal intreprinderilor	646	596	34	15	1
Invatamant	23	21	2	-	-
Sanatate si asistenta sociala	95	91	3	1	-
Alte activitati de servicii colective, sociale si personale	134	115	14	5	-
TOTAL JUDEȚ	6360	5554	605	170	31

² Date furnizare de INSSE

**CIFRA DE AFACERI, INVESTITII BRUTE SI PERSONALUL UNITATILOR LOCALE ACTIVE DIN
INDUSTRIE, COMERT SI ALTE SERVICII, pe activitati ale economiei nationale, IN 2006**
**CIFRA DE AFACERI, INVESTITII BRUTE SI PERSONALUL UNITATILOR LOCALE ACTIVE DIN
INDUSTRIE, COMERT SI ALTE SERVICII, pe activitati ale economiei nationale, IN 2006**

JUDETUL BRAILA				
DOMENIU	Cifra de afaceri (mil lei RON preturi curente)	Investitii brute (mil lei RON preturi curente)	Investitii nete (mil lei RON preturi curente)	Personalul (numar persoane)
Industria extractiva	10	84	84	851
Industrie prelucratoare	1294	197	166	27890
Energie electrica si termica, gaze si apa	480	49	49	2064
Constructii	379	77	56	5662
Comert cu ridicata si cu amanuntul, repararea si intretinerea autovehiculelor si motocicletelor si a bunurilor personale si casnice	2651	163	115	13738
Hoteluri si restaurante	60	9	9	1441
Transport, depozitare si comunicatii	340	77	60	4507
Tranzactii imobiliare, inchirieri si activitati de servicii prestate in principal intreprinderilor	161	26	20	3627
Invatamant	2	*)	*)	93
Sanatate si asistenta sociala	9	2	2	313
Alte activitati de servicii colective, sociale si personale	51	4	4	1165
TOTAL JUDEȚ	5437	688	565	61351

6 Date furnizare de INSSE

PRINCIPALII INDICATORI ECONOMICI SI FINANCIARI AI UNITATILOR LOCALE ACTIVE
pe clase de marime in anul 2006

JUDETUL BRAILA	Din care: pe clase de marime						
	DENUMIREA INDICATORULUI	U.M.	TOTAL	Micro	Mici	Mijlocii	Mari
	Numarul de unitati locale active	Nr.	6823	5942	667	181	33
	Cifra de afaceri	Mii lei	5930220	1419643	161714 4	1562062	133137 1
	Cheltuieli cu remuneratiile personalului	Mii lei	544016	58933	91447	145643	247993
	Numarul mediu de persoane ocupate	Pers.	66391	13469	13245	18157	21520
	Numarul mediu de salariatii	Pers.	64701	12023	13146	18057	21475
	Investitii brute in bunuri corporale	Mii lei	883510	138704	228973	182682	333187
	Investitii nete	Mii lei	683857	122658	154420	133589	273190

II.2.1. Infrastructura de afaceri

Centrul regional de marketing CRM-UP Vadeni, judetul Braila

Centrul de marketing va fi un spatiu delimitat teritorial, in suprafata de 10.000 mp, unde urmeaza a fi dezvoltate activitati investitionale de diverse tipuri, oferind facilitati deosebite pentru afaceri. Investitia va fi o incinta de platforme amenajate, drumuri si alei de acces, pavilion administrativ- dotata cu toate utilitatile necesare desfasurarii unor activitati productive si comerciale de catre investitori romani si straini.

Prin acest proiect se propune construirea unui pavilion central, cu spatiile anexe acestuia : cabina de portar, post trafo, statie de epurare, bazin omogenizare, rezervor de apa, statie de pompare, put forat si o platforma descoperita pentru expuneri si demonstratii.

INDICATORI DE PLAN GENERAL

Suprafata terenului=10.000mp
 Suprafata construita propusa = 4546,52mp
 Suprafata desfasurata propusa = 5162,69mp
 Suprafata utila =2291,34 mp
 Regim de inaltime : P +1

Scopul proiectului este acela de a asigura conditii speciale, necesare implantarii si dezvoltarii unor activitati economice specializate, accesul la informare, cercetare-dezvoltare tehnologica, educatie si formare continua a agentilor economici interesati in utilizarea tehnologiilor de varf.

Centrul de marketing va reuni un ansamblu coerent de dotari, activitati, metode si tehnici, avand drept scop cunoasterea cerintelor specifice ale utilizatorilor, organizarea, monitorizarea si desfasurarea proceselor economice în vederea atingerii , în conditii de calitate si eficienta maxima a unor obiective economice planificate si va avea urmatoarele functii importante :

- Investigarea pietei, a necesitatilor de consum
- Conectarea dinamica a întreprinderii la mediul economic si social
- Satisfacerea în conditii superioare a nevoilor de consum
- Maximizarea eficientei economice a profitului

Argumentele de baza ce motiveaza realizarea unei forme noi de marketing regional sunt:

- *dezvoltarea industrială și comercială* a regiunii prin crearea unor nuclee polarizatoare specializate in activitati eficiente cu utilizarea tehnologiilor de varf cu scopul de a genera o circulație economică benefică si o perspectiva atractiva pentru mediul de afaceri cu efecte pozitive la nivel local, in vecinatatea

aglomeratiilor urbane si regional RDESE, in Bazinului Dunarii și a zonei transfrontaliere;

- *populația prognozată* și cu precădere cea tânără, specializata in unitatile de invatamant superior si mediu din zona, reprezintă un alt suport real pentru activitati economice ;
- *preconizata dezvoltare economico - socială Nord - Sud* (pe axa Brăila - Galați - Măcin - Tulcea - Constanța - Vama Veche) și *Vest - Est* (Cernavodă - Constanța) impune o nouă orientare în redimensionarea, remodelarea activităților economice si de marketing la nivelul județului si al regiunii;
- *fluviul Dunărea și aria regionala limitrofă*, cu potential economic si turistic remarcabil va permite dezvoltarea unui nou pol economic datorita in primul rand al strategiilor de dezvoltare nationale PATN si regionale PATZ avute in vedere si a conditiilor geostrategice favorabile.

Motivul pentru care acest proiect nu a fost depus este datorat faptului ca au fost schimbate conditiile de cofinantare. Astfel de la un procent al contribuției locale de 2% s-a ajuns la un procent de 50% din totalul cheltuielilor eligibile. Aceasta modificare, in contextul economic existent, a îndemnat spre o atitudine de prudenta, motiv pentru care proiectul nu a fost depus. Intreaga documentatie precum si avizele si autorizatiile, la zi, sunt mentinute de Consiliul Judetean Braila pentru identificarea oportunitatii depunerii acestui proiect

II.2.2. Investiții străine directe

Fluxurile investițiilor străine directe în România, în anul 2006

- milioane Euro -

Indicatori	Credit	Debit	Net
Participații la capital, din care:	5217	1058	4159
a) Vânzări/cumpărări de acțiuni în numerar	5144	1030	4114
b) Aport în natură	73	28	45
Profituri reinvestite	2673	-	2673
Credite, din care:	6244	4017	2227
a) Credite primite	5281	3008	2273
b) Credite acordate	963	1009	-46
TOTAL	14134	5075	9059

Sursa INSSE

În anul 2006, fluxul net al investițiilor străine directe în România a fost de 9059 milioane Euro, ponderea cea mai însemnată (45,9%), fiind deținută de participațiile la capitalul social. Se observă că participația la capital a investitorilor străini se concretizează, în principal, în transferul de numerar (98,9%), și într-o măsură foarte redusă în aport în natură (1,1%).

De asemenea, creditele primite de la investitorii străini au înregistrat valoare semnificativă în cursul anului 2006, respectiv 2273 milioane Euro.

- milioane Euro -

Indicatori	Sold inițial	Fluxuri nete	Reevaluări datorate modificării prețurilor	Reevaluări datorate modificării cursului valutar	Alte mișcări	Sold final
Participații la capital și profituri reinvestite	17490	6832	1309	1925	-540	27016
Credite, din care:	4395	2227	-	49	825	7496
a) Credite primite	4770	2273	-	74	820	7937
b) Credite acordate	375	46	-	25	-5	441
TOTAL	21885	9059	1309	1974	285	34512

*) Retratări contabile, scutirii de datorie, transformare datorie în participații la capital;

sursa INSSE

Soldul investiției străine directe pe regiuni de dezvoltare, la 31.XII.2006

Regiunea	Soldul investiției străine	Structura pe regiuni
	milioane Euro	%
Nord – Est	411	1.2
Sud – Est	2653	7.7
Sud – Muntenia	2228	6.5
Sud – Vest Oltenia	938	2.7
Vest	1948	5.6
Nord – Vest	1570	4.6
Centru	2559	7.4
București – Ilfov	22205	64.3
Total	34512	100.0

sursa INSSE

Gradul relativ ridicat de dezvoltare economică a regiunii București - Ilfov se reflectă și asupra ponderii (64,3%) însemnate a investițiilor străine directe în anul 2006. Pe locul următor se află regiunea Sud-Est care beneficiază de atractivitatea deosebită pe care o reprezintă portul Constanța și porturile de la Dunăre, Galați și Brăila.

Investiții străine directe greenfield, fuziuni și achiziții de firme repartizate pe principalele activități economice, în anul 2006

- milioane Euro -

Activitatea economică	greenfield		fuziuni și achiziții	
	valoare	% din total ISD	valoare	% din total ISD
TOTAL, din care:	16725	48.5	17787	51.5
Industrie	4912	14.2	10243	29.8
Industria extractivă	156	0.5	1949	5.6
Industria prelucrătoare, din care:	4645	13.4	7137	20.8
- metalurgie	243	0.7	2605	7.6
- alimente, băuturi și tutun	1127	3.3	781	2.2
- ciment, sticlă, ceramică	225	0.7	849	2.4
- prelucrare țitei, produse chimice, cauciuc și mase plastice	504	1.5	1037	3.0
- mijloace de transport	568	1.6	838	2.5
- mașini și echipamente	138	0.4	289	0.8
- textile, confecții și pielărie	636	1.8	90	0.3
- fabricarea produselor din lemn, inclusiv mobilă	522	1.5	327	1.0
- tehnică de calcul, aparate electrice, radio-TV, comunicații	460	1.3	164	0.5
- alte ramuri ale industriei prelucrătoare	222	0.6	157	0.5
Energie electrică, termică, gaze și apă	111	0.3	1157	3.4
Comerț	3819	11.1	390	1.1
Intermedieri financiare și asigurări	2929	8.5	4749	13.7
Poștă și telecomunicații	1653	4.8	1178	3.4
Servicii prestate întreprinderilor ^{*)}	1063	3.1	343	1.0
Construcții și tranzacții imobiliare	1594	4.6	606	1.8
Transporturi	270	0.8	122	0.3
Hoteluri și restaurante	205	0.6	78	0.2
Alte activități	280	0.8	78	0.2

Sursa INSSE

Investiții străine directe greenfield, fuziuni și achiziții de firme repartizate pe regiuni de dezvoltare, în anul 2006

- milioane EURO -

Regiunea	greenfield		fuziuni și achiziții	
	valoare	% din total ISD	valoare	% din total ISD
Nord – Est	294	0.9	117	0.3
Sud – Est	377	1.1	2276	6.6
Sud – Muntenia	870	2.5	1358	4.0
Sud – Vest Oltenia	136	0.4	802	2.3
Vest	1331	3.8	617	1.8
Nord – Vest	997	2.9	573	1.7
Centru	1601	4.6	958	2.8
București – Ilfov	11119	32.3	11086	32.0
Total	16725	48.5	17787	51.5

sursa INSSE

Investitii straine directe in jud Braila din 1990 pana in prezent

AN	Nr.soc comerciale inregistrate la ORC Braila	Capital social	Participare straina	Participare straina in lei	Participare straina in USD
1990	1	7122626.40	6649698.60	887777.20	5148250.00
1991	19	167495073.78	91498482.84	77510481.04	5402620.00
1992	17	833986.10	827481.90	332354.44	3242111.00
1993	8	2689487.32	72666.32	65358.82	49664.00
1994	17	1464903.09	1360543.91	121254.80	1961622.00
1995	9	83240.50	73143.40	60403.94	56480.00
1996	11	197500.40	278179.90	56508.60	509187.00
1997	11	1849710.70	174552.15	105449.53	102459.00
1998	23	14132207.79	12660327.37	920271.60	6045066.00
1999	18	16960822.45	14281708.65	10254564.46	1324728.00
2000	22	1088031.33	1006877.83	524424.33	161985.00
2001	41	462815.15	405455.30	105723.42	84769.00
2002	36	5783113.00	5683254.90	751001.66	2100940.00
2003	42	7013904.67	5525264.27	1048966.11	1388376.99
2004	72	8717263.84	2928968.71	283400.50	1003694.00
2005	70	921223.87	459213.49	164469.61	102786.74
2006	81	1157625.00	1040389.50	261812.00	287789.50
2007	95	71908714.20	59689551.30	29273937.10	12715111.76
2008	52	112760.00	76455.40	45500.00	12737.77
total	645	309995009.59	204692215.74	122773659.16	41700377.76

Sursa Camera de Comert, Industrie si Agricultura Braila

III. STRUCTURA ECONOMICĂ SECTORIALĂ

III.1 AGRICULTURA

AGRICULTURA SI SILVICULTURA – prezentate prin indici ai productiei agricole si ai suprafetelor de teren dupa mod de folosinta

INDICII PRODUCTIEI AGRICOLE IN CONDITII COMPARABILE DE PRET (anul precedent = 100)

	2002	2003	2004	2005	2006	%
TOTAL	119,8	104,3	129,0	92,1	95,5	
<i>Sector privat</i>	135,7	106,1	112,3	105,3	95,3	
Vegetala	123,5	104,7	145,8	85,8	85,9	
<i>Sector privat</i>	151,4	106,5	119,2	104,3	85,7	
Animala	115,3	104,4	97,6	107,8	109,0	
<i>Sector privat</i>	115,2	105,1	97,9	107,9	109,1	

SUPRAFATA TOTALA DUPA MODUL DE FOLOSINTA (ha)

	2002	2003	2004	2005	2006
SUPRAFATA TOTALA	476576	476576	476576	476576	476576
Suprafata agricola	388435	388737	388446	388428	388100
Suprafata Fondului forestier	26501	26503	27787	27806	27919
Alte suprafete	61640	61336	60343	60342	60557

**SUPRAFATA AGRICOLA DUPA MODUL DE FOLOSINTA
la sfârșitul anului 2007**

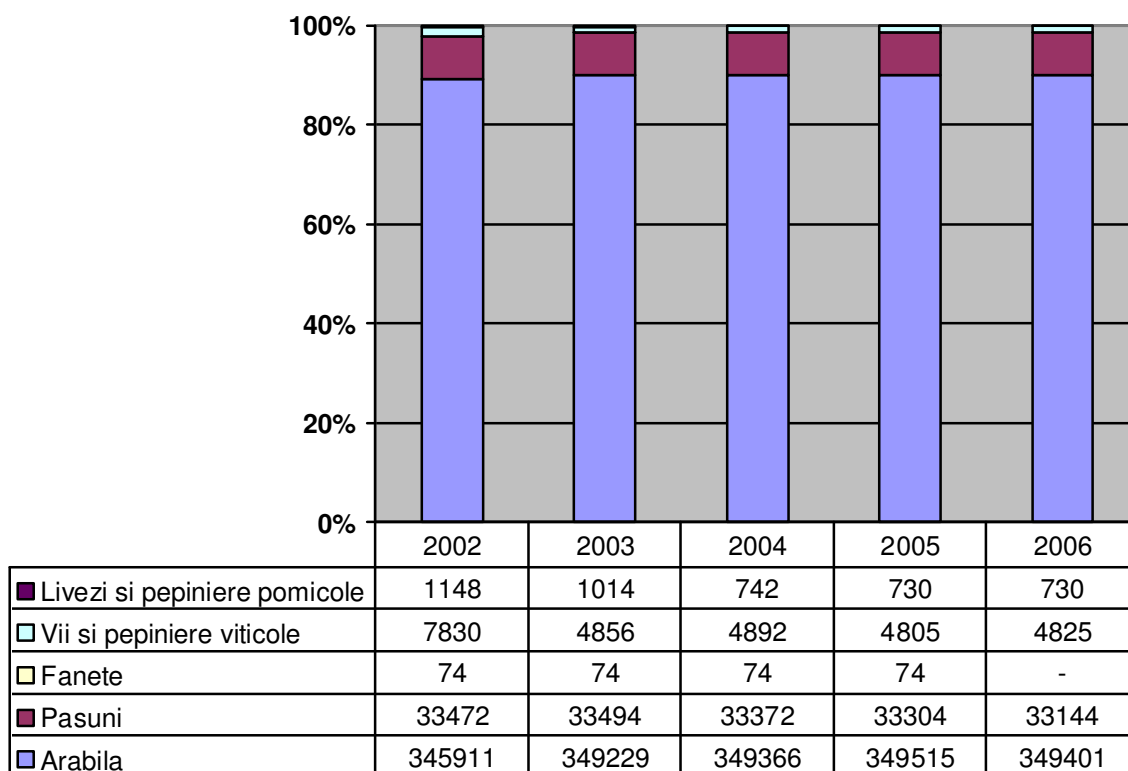

Preluare date dupa Anuarul Statistic al judetului Braila 2007

RAPORTUL DINTRE SUPRAFATA AGRICOLA SI SUPRAFATA CULTIVATA (ha)

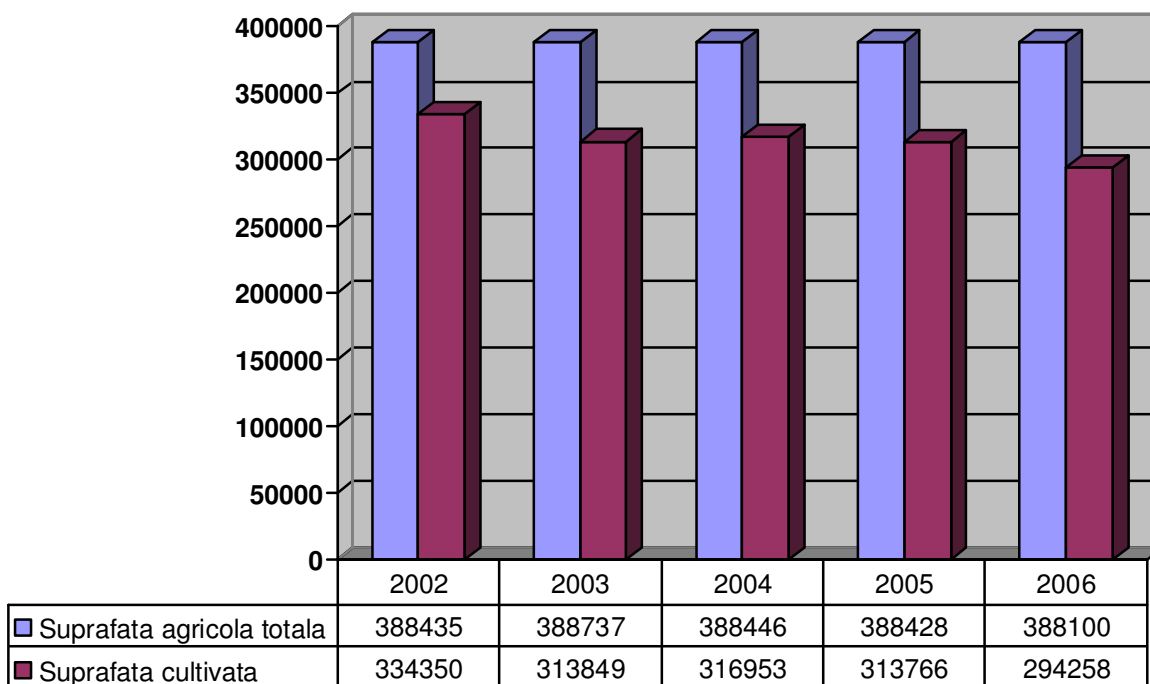

SUPRAFATA CULTIVATA PE CATEGORII DE UNITATI (ha)

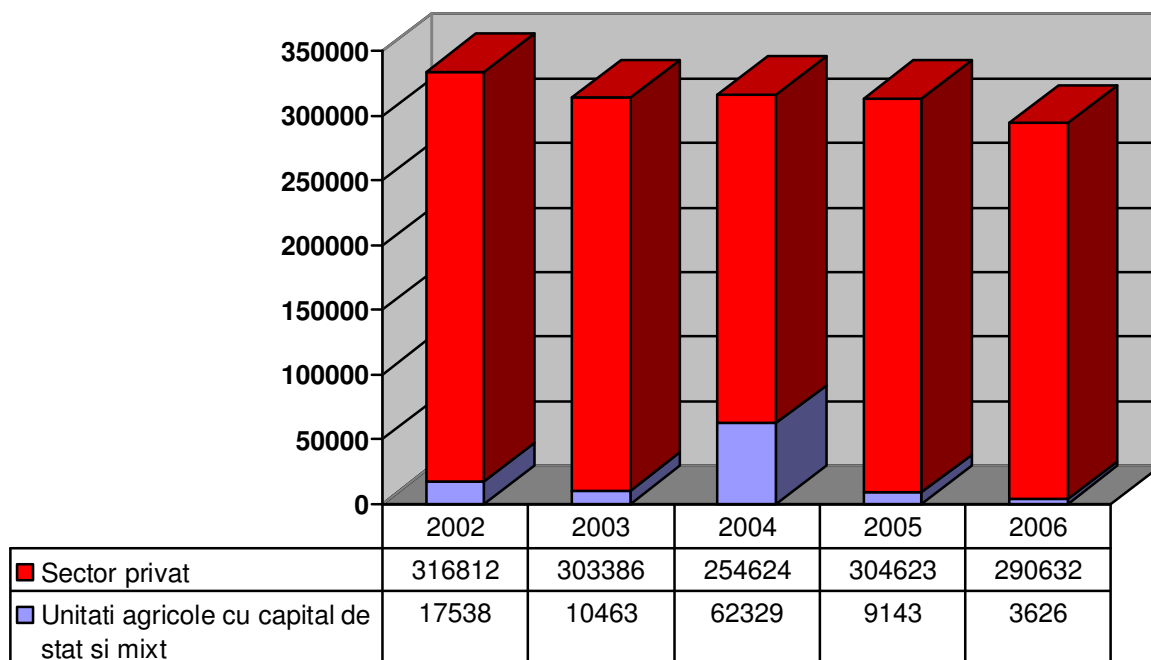

Din graficul prezentat se observa ca in perioada 2002-2006, suprafata terenurilor aflate in proprietatea statului si mixt, a inceput sa scada, cu exceptia anului 2004, cand s-a inregistrat o crestere a suprafetelor catre sectorul de stat.

Toate aceste schimbari au determinat faramitarea suprafetelor agricole, conducand la o exploatare neeficienta a suprafetelor agricole din judet, acest lucru constituind un punct slab pentru judet.

SUPRAFATA CULTIVATA CU PRINCIPALELE CULTURI (la sfarsitul campaniei de insamantari) - ha

	2002	2003	2004	2005	2006
Suprafata cultivata, din care:	334350	313849	316953	313766	294258
Cereale ptr. boabe:					
- <i>Grau si secara</i>	213234	168073	194851	178706	159517
- <i>Orz si orzoaica</i>	87658	38508	52039	61341	52630
- <i>Porumb</i>	28140	7950	18106	16612	13545
	96416	120143	120931	97578	89957
Leguminoase ptr. boabe	1947	1117	2157	1385	1282
Plante uleioase:					
- <i>Floarea soarelui</i>	88318	110179	97610	108322	110245
- <i>Soia</i>	60839	80119	62342	66138	59185
- <i>Rapita</i>	16090	29742	28510	35550	39062
	10652	24	3818	6634	11862
Plante ptr industrializare:					
- <i>Sfecla de zahar</i>	888	1296	685	164	308
	648	1076	66	-	120
Cartofi	867	666	425	727	505
Legume	3773	3853	8009	7592	7248

Furaje verzi in teren arabil: <i>-Plante furajere perene</i>	21058 16903	24167 18241	13745 12190	17695 14038	16513 14296
---	----------------	----------------	----------------	----------------	----------------

**PRODUCTIA MEDIE DE GRAU, LA HECTAR
(kg/ha)**

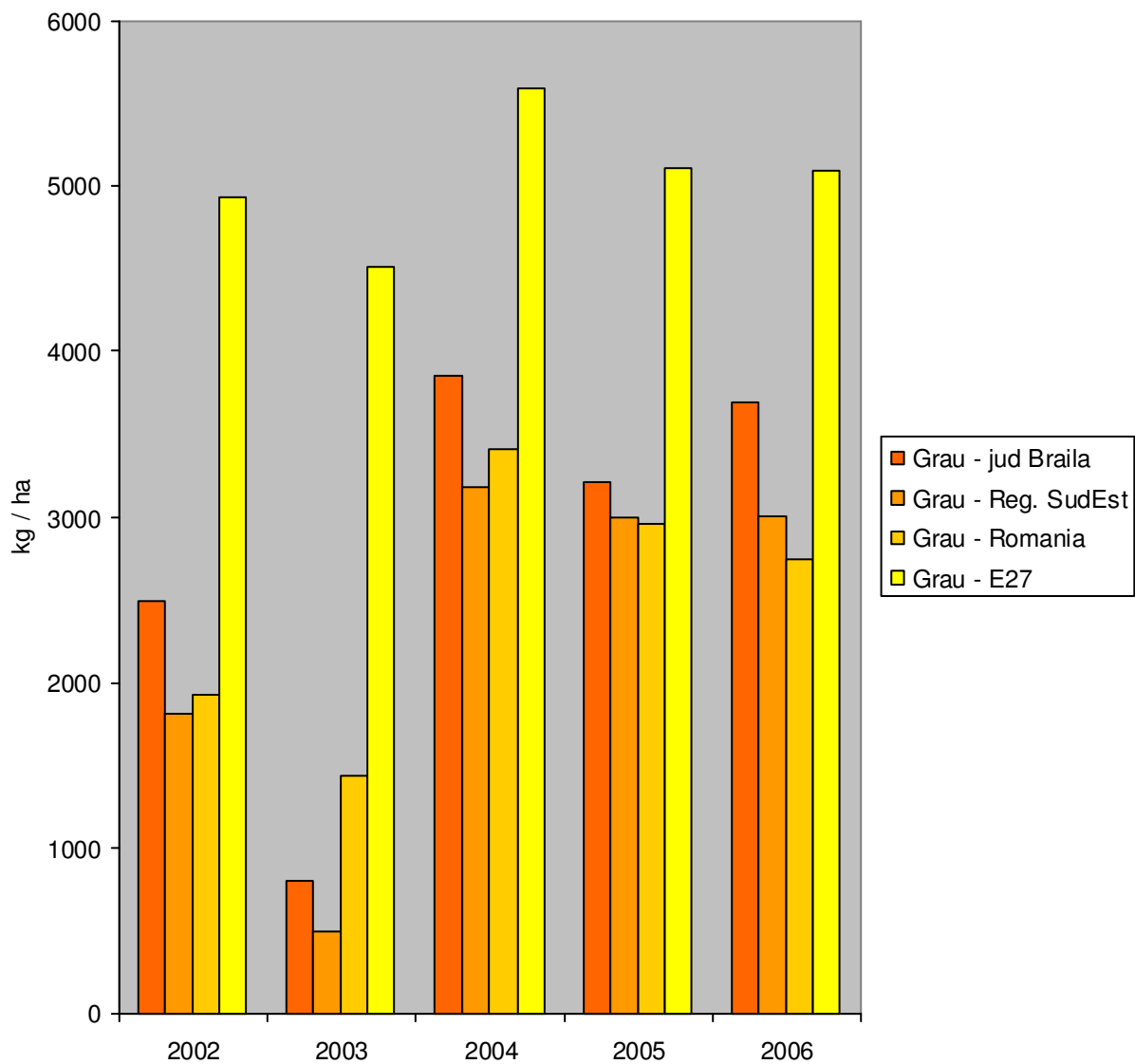

**PRODUCTIA MEDIE DE PORUMB BOABE, LA HECTAR
(kg/ha)**

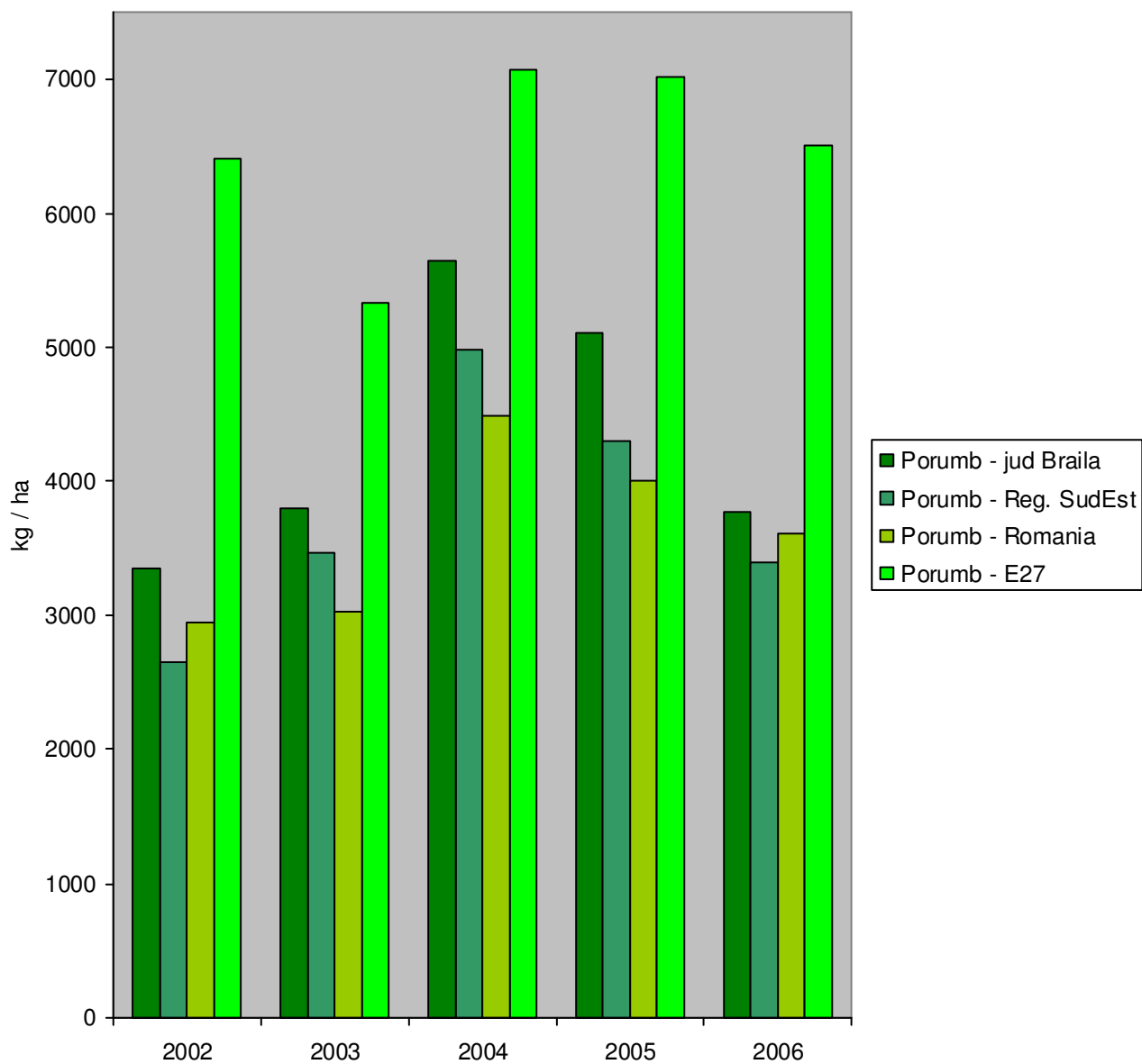

**PRODUCTIA MEDIE LA HECTAR, LA FLOAREA SOARELUI
(kg/ha)**

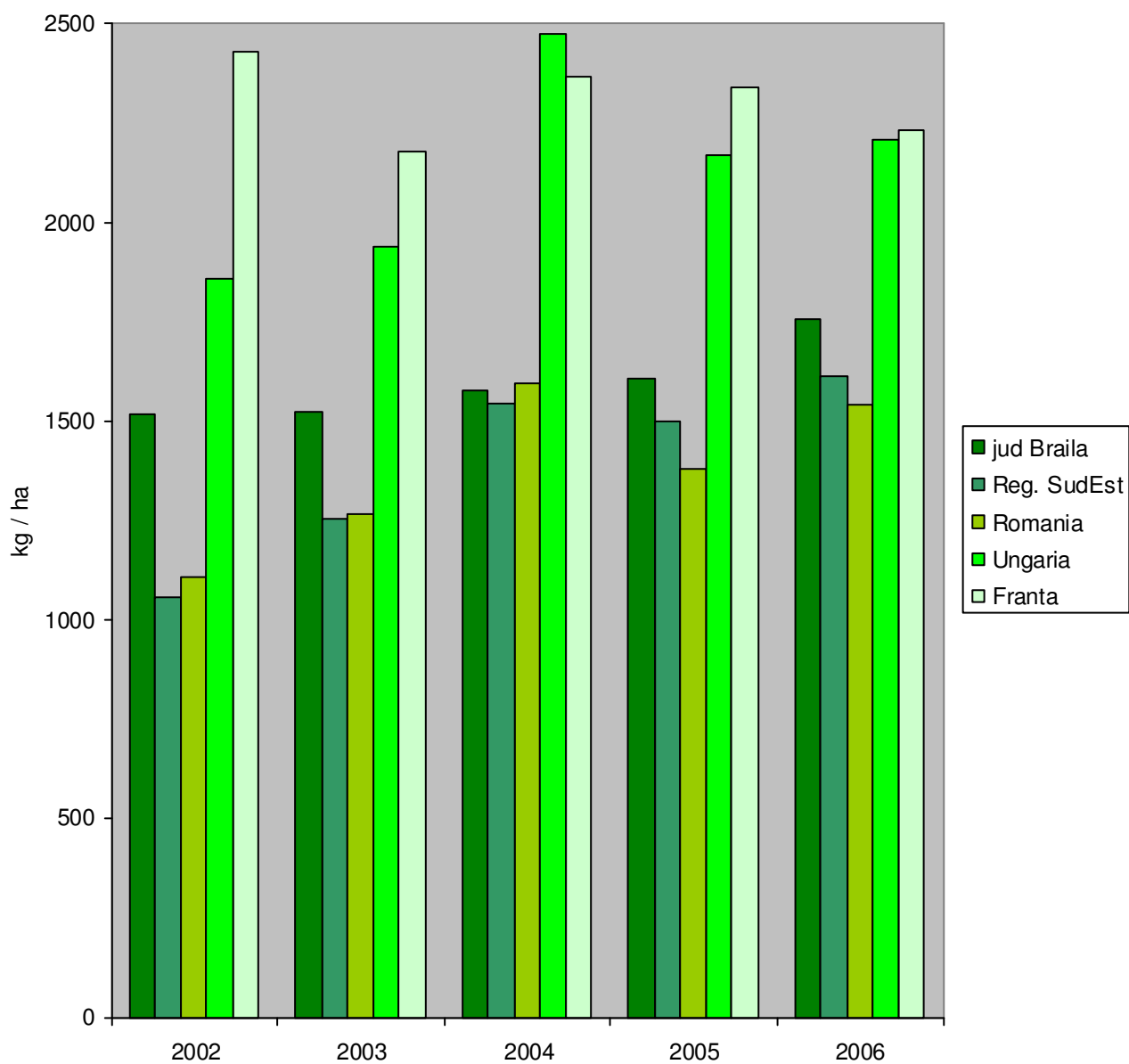

PRODUCTIA MEDIE LA HECTAR, LA RAPITA (kg/ha)

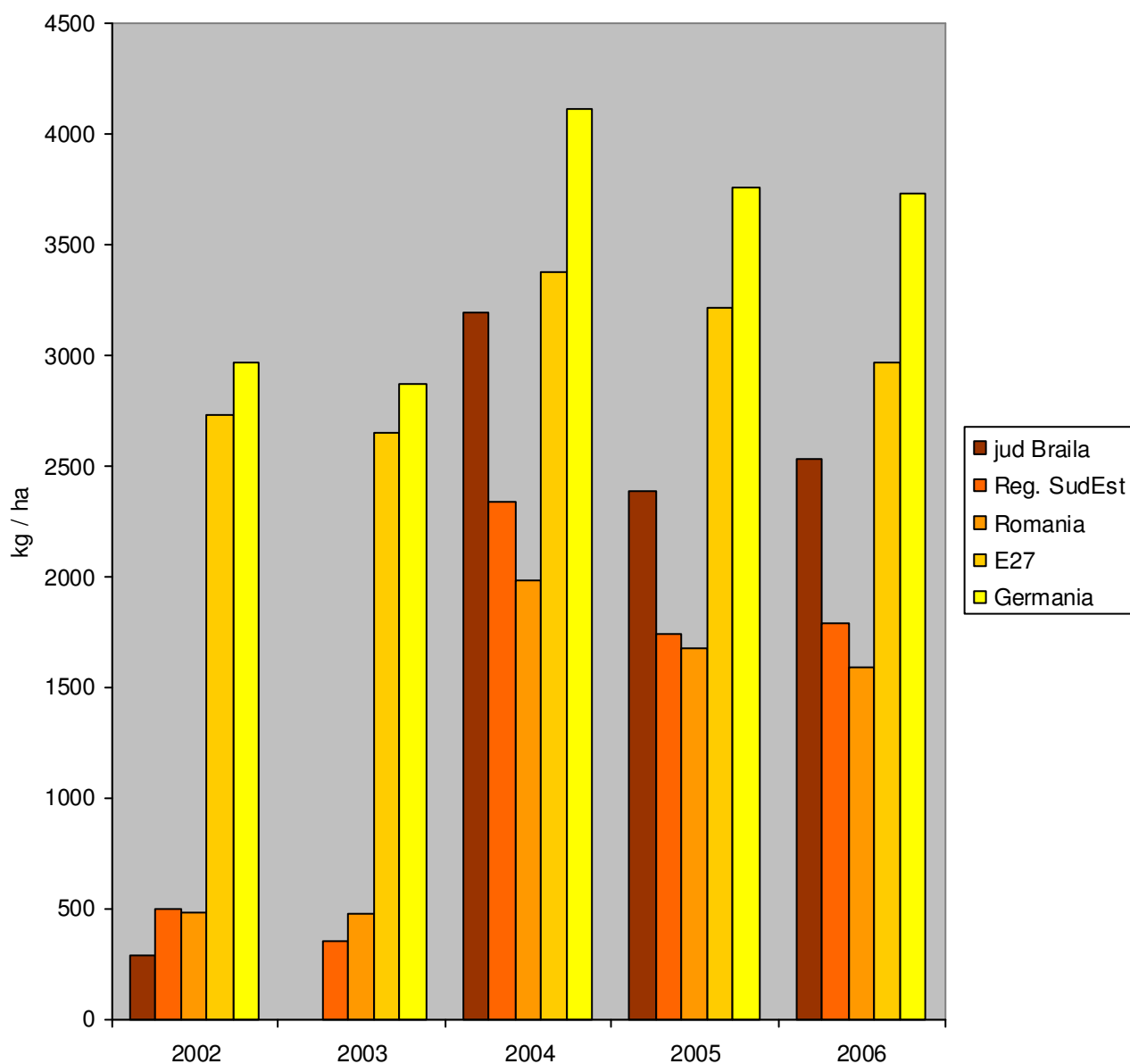

Din datele statistice prezentate, referitoare la productiile medii la hectar la principalele culturi, se remarca pozitia judetului Braila cu productii medii la hectar superioare mediei pe regiune sau a celei pe tara si apropiere semnificative de mediile anuale de productie la nivel european. In grafice a fost prezentata si situatia unor tari europene, tari ce detin cea mai mare productivitate agricola, la produsele analizate.

Surse: Comisia Europeana - Eurostat si Anuarul Statistic al Romaniei 2008

E27 reprezinta abrevierea pentru Uniunea Europeana largita, constituita fiind din cele 27 de state membre : Austria, Belgia, Bulgaria, Cipru, Republica Ceha, Danemarca, Estonia, Finlanda, Franta, Germania, Grecia, Ungaria, Irlanda, Italia, Letonia, Lituania, Luxemburg, Malta, Olanda, Polonia , Portugalia, Romania, Slovacia, Slovenia, Spania, Suedia, Marea Britanie.

**PONDEREA SUPRAFETEI DE TEREN EFECTIV IRIGAT CU CEL PUTIN O UDARE
(DIN TOTAL TEREN AGRICOL)**

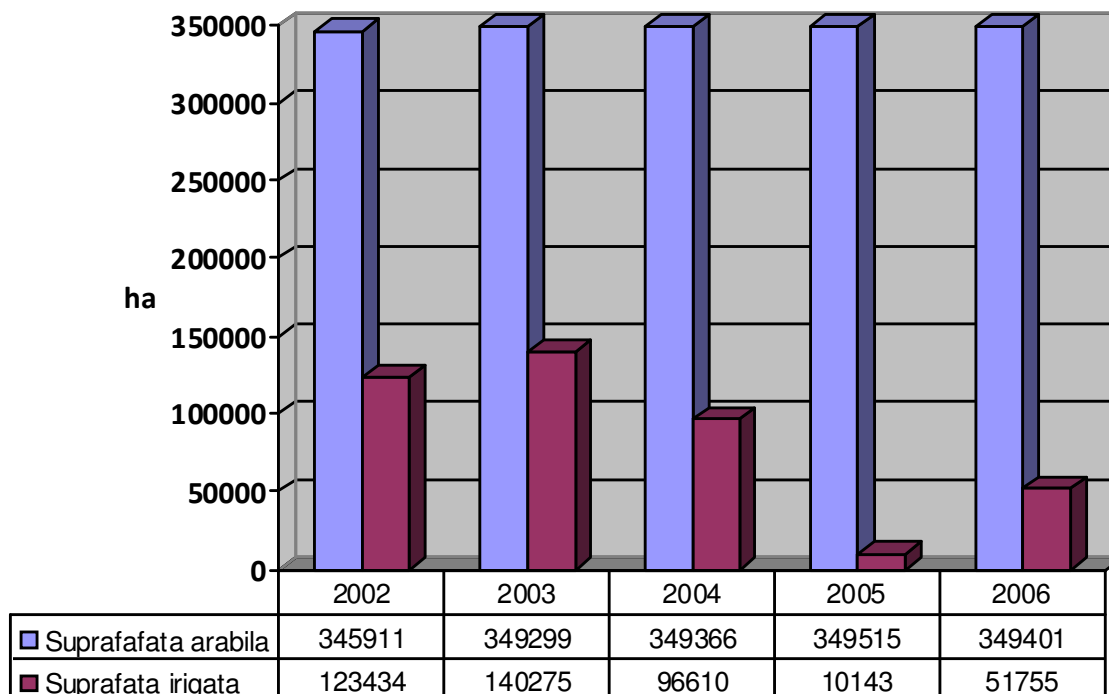

Productivitatile scazute la toate tipurile de culturi se datoreaza si gradului foarte redus de irigare. In tabelul de mai sus se poate observa reducerea pronuntata a suprafetelor irigate cu efect direct asupra productiei agricole.

SUPRAFATA FONDULUI FORESTIER la nivelul judetului Braila (Mii hectare)

	2000	2001	2002	2003	2004	2005	2006
TOTAL	25,8	25,5	26	25,9	27,2	27,2	27,1
Paduri foioase	20,6	20,7	20,9	21,5	22,6	22,8	22,6
Alte terenuri	5,	4,7	5,1	4,4	4,6	4,4	4,6

SUPRAFATA TERENURILOR PE CARE S-AU EXECUTAT IMPADURIRI (ha)

	2000	2001	2002	2003	2004	2005	2006
TOTAL	561	478	684	930	1037	805	651

III.2 INDUSTRIA

INDICATORI ECONOMICI

EVOLUTIA PIB 2000-2005 LA NIVELUL REGIUNII SUD-EST SI LA NIVEL JUDETEAN

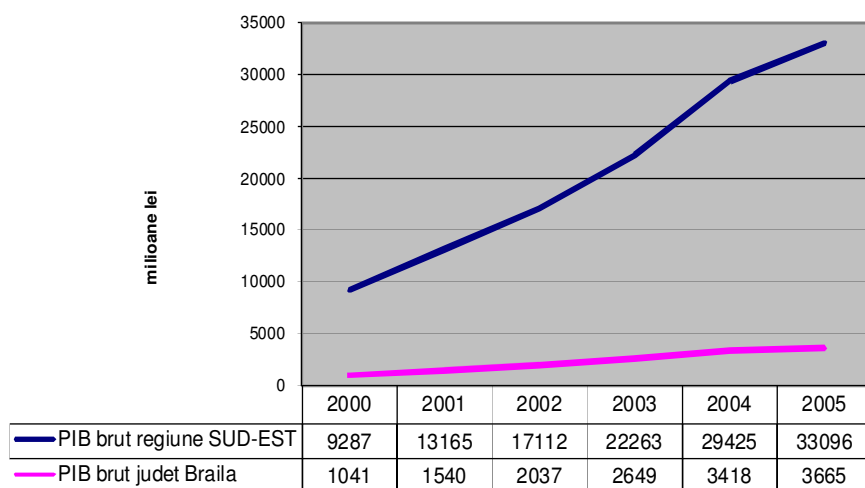

EVOLUTIA PIB / LOC LA NIVEL NATIONAL, LA NIVELUL REGIUNII SUD-EST SI LA NIVEL JUDETEAN

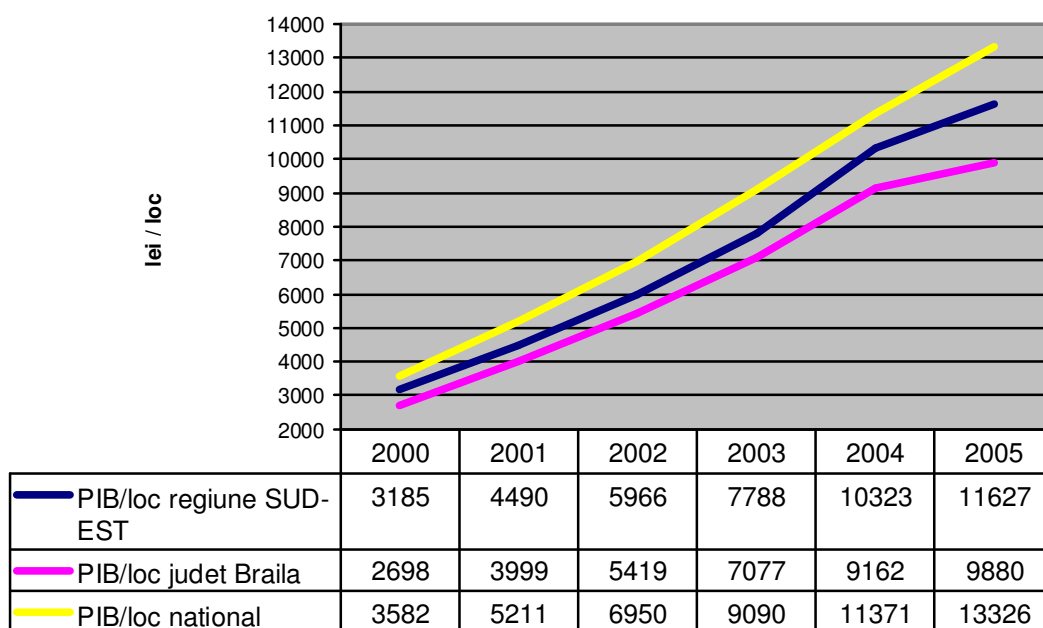

Din datele prezentate mai sus, se observa ca PIB/loc la nivel judetean a crescut mai putin decat PIB-ul/loc la nivel regional si national

PRODUCTIVITATEA SOCIALA A MUNCII

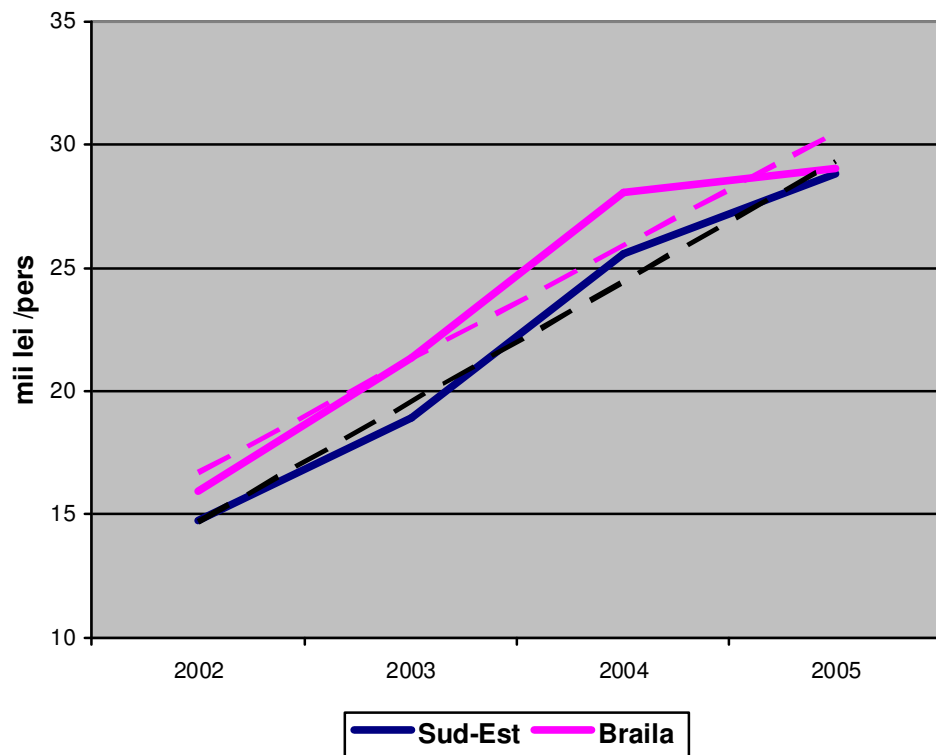

Productivitatea muncii a crescut mai puțin la nivelul județului decât la nivelul regiunii

ACTIVITATEA INTREPRINDERILOR

Pentru a realiza o imagine asupra evoluției economiei județului Braila se analizează o serie de indicatori economici.

Importanța industriei la formarea PIB-ului sta în ponderea pe care acest sector o aduce la total valoare adăugată brută și care este de aproximativ 25%

Indicii producției industriale - serie brută

(Luna corespunzătoare din anul precedent = 100)

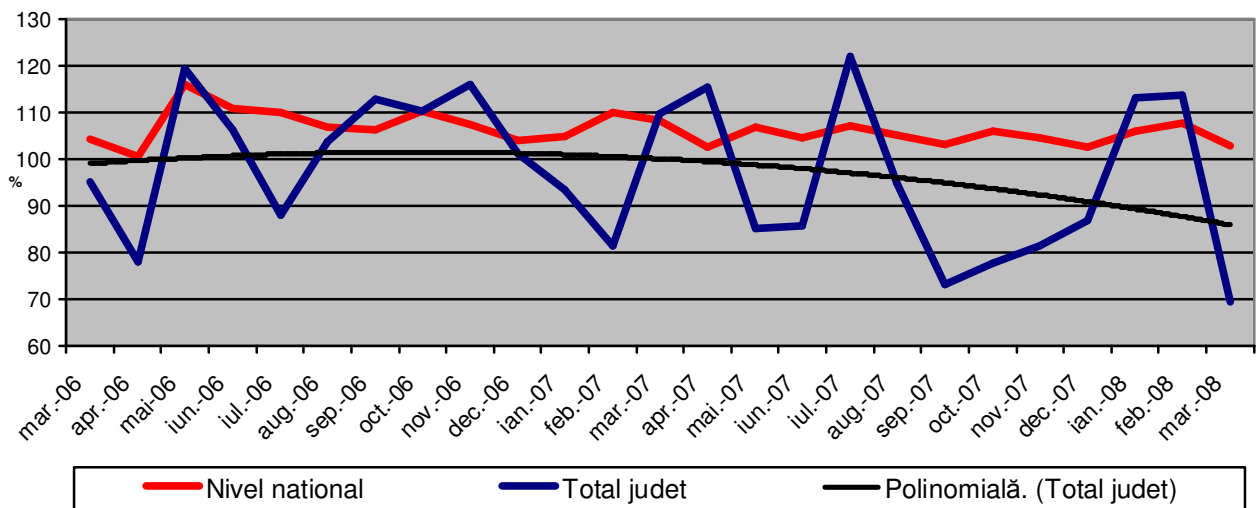

Având în vedere ponderea cifrei de afaceri a întreprinderilor din industria prelucrătoare de aprox. 25% din totalul cifrei de afaceri din industrie la nivel de județ, în continuare se analizează evoluția indicilor producției industriale în acest sector :

Indicii producției industriale – Industria prelucrătoare

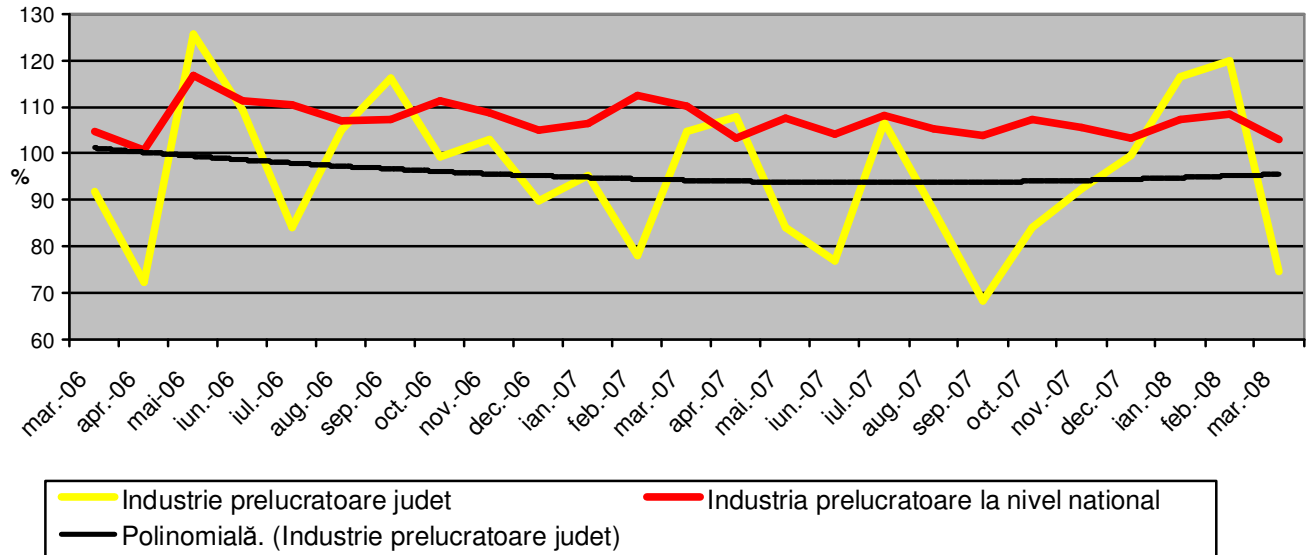

Indicii producției industriale în industria prelucrătoare se prezintă în mod constant sub nivelul național.

Indicii producției industriale – Energie electrică și termică, gaze și apă

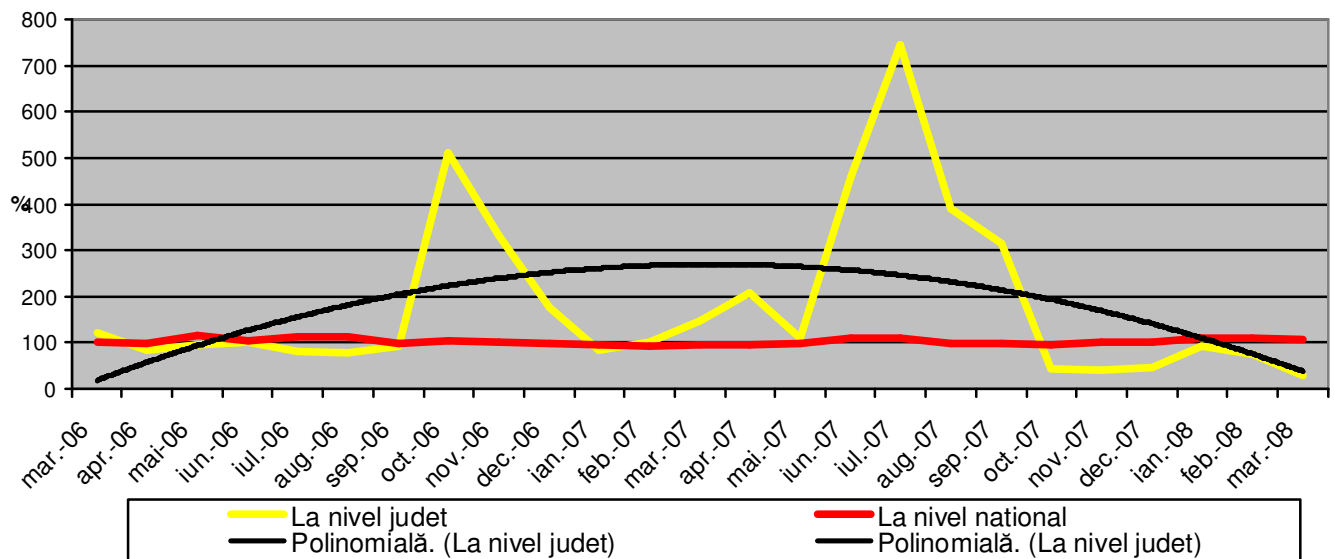

Indicii producției industriale în sectorul energiei electrice și termice, gaze și apă, prezintă oscilații mari în decursul ultimilor doi ani, tendința pentru fiind de scădere.

Indicii volumului cifrei de afaceri din industrie pe total (piata interna si piata externa)

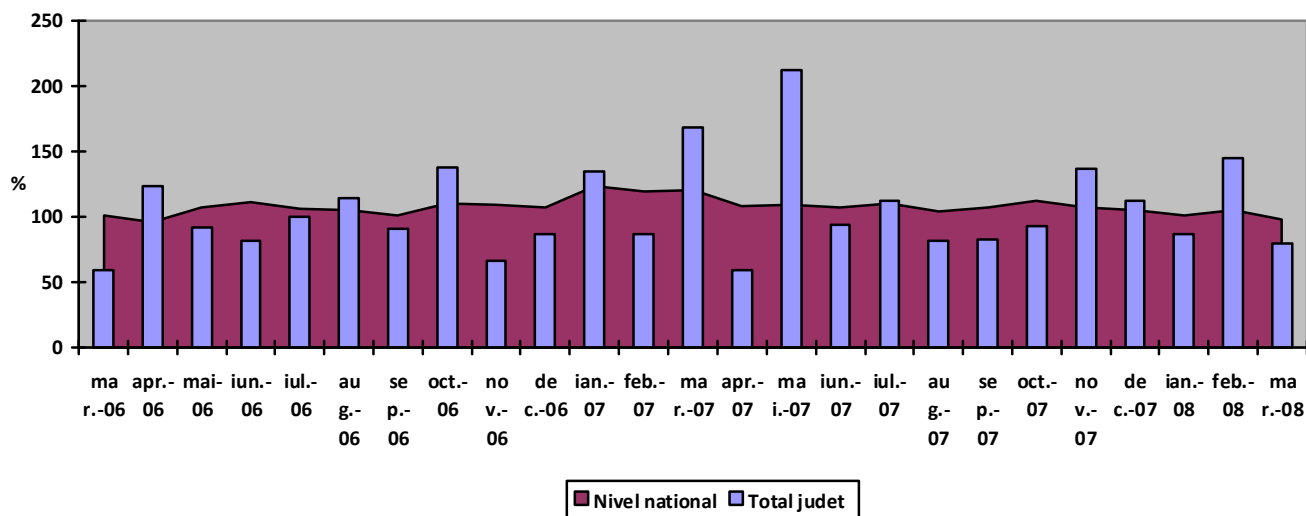

Cu exceptia a catorva luni, in care indicii volumului cifrei de afaceri din industrie pe total (piata interna si piata externa), in care acesti indici sunt superiori celor de la nivel național, in general acesti indici sunt inferiori (chiar mult inferiori in unele luni) in comparatie cu cei naționali, ceea ce indica o evolutie nefavorabila a economiei judetului Braila

Producția fizica a principalelor produse industriale

- Titei extras mii tone

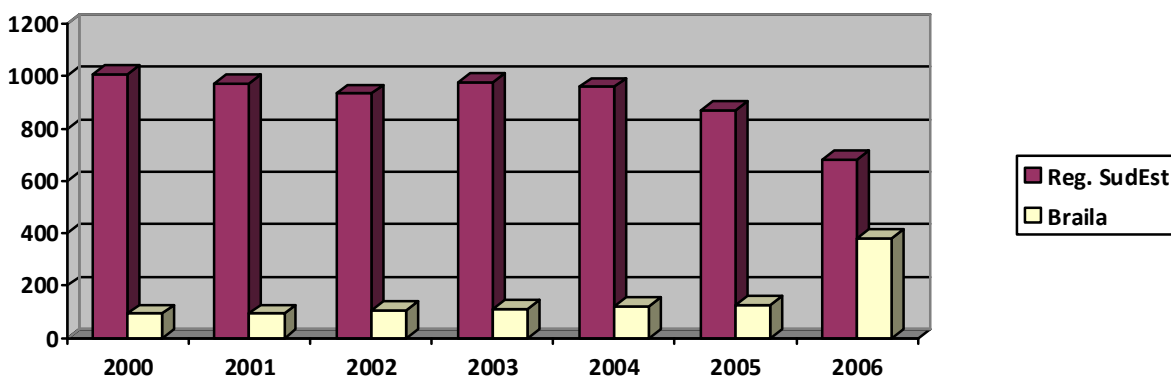

- Gaze naturale extrase mii mc

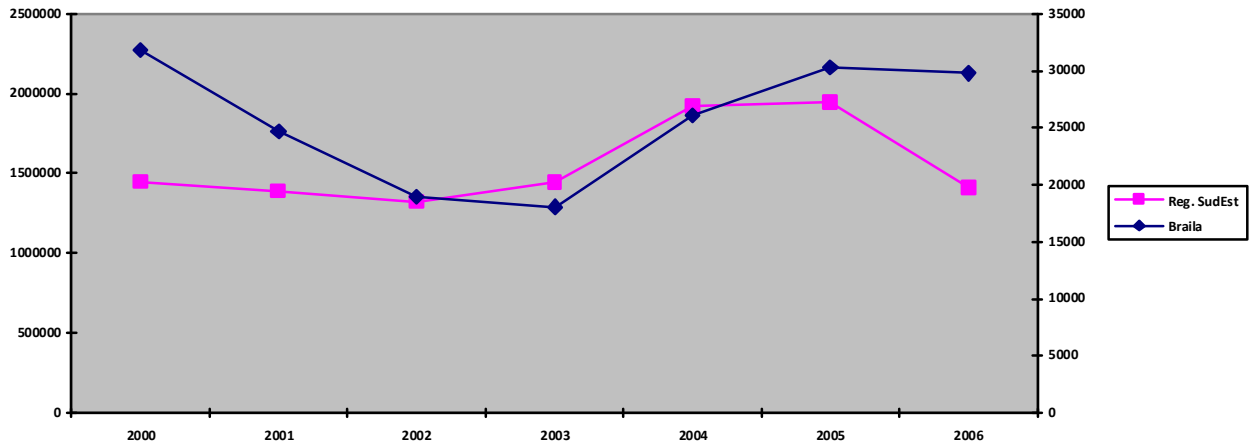

- Incaltaminte mii perechi

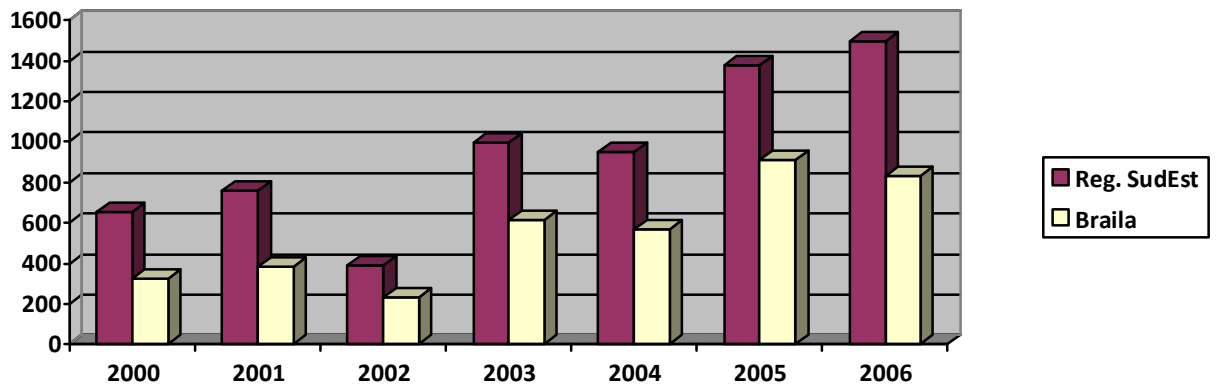

- Cherestea mc

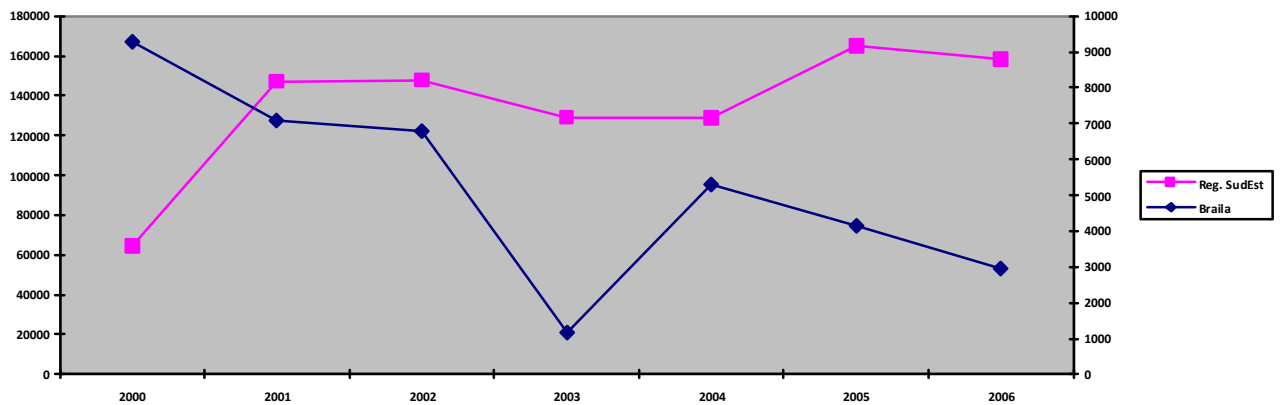

- Hartie tone

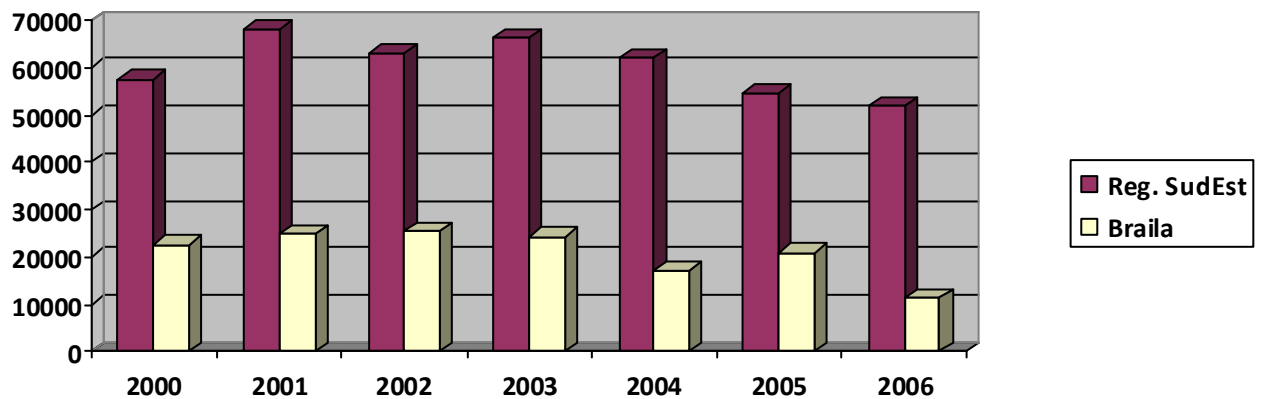

Numarul intreprinderilor* active din industrie, comert, construcții si alte servicii in perioada 2002-2006
(Anuarul statistic al judetului Braila 2007)

Denumirea activității	2002	2003	2004	2005	2006
Agricultura, vanatoare si silvicultura	***	***	326	328	353
Pescuit si piscicultura					
Industria extractiva	***	***	4	5	8
Industria prelucratoare	4	4	3	4	3
Energie electrica si termica, gaze si apa	611	661	711	737	757
Construcții	4	5	4	4	5
Comert cu ridicata si cu amanuntul, repararea si întreținerea autovehiculelor si motocicletelor si a bunurilor personale si casnice	218	278	316	330	360
Hoteluri si restaurante	3051	3069	3263	3420	3457
Transport, depozitare si comunicatii					
Intermedieri financiare	230	239	241	268	285
Tranzactii imobiliare, inchirieri si activitati de servicii prestate in principal intreprinderilor	256	310	338	386	404
Invatamant	***	***	54	66	77
Sanatate si asistenta sociala	304	389	484	565	630
Alte activitati de servicii colective, sociale si personale	8	11	11	14	23
Diverse activitati (agric. silv. piscic. interm. financiare)	46	66	79	87	93
	79	109	107	116	130
Total	337	352	-	-	-
	5148	5493	5941	6330	6585
Intreprinzatori privati (Legea 300/2004)					
Asociatii familiale	1572	1913	1982	2199	1963
Persoane independente	4827	4831	4831	4825	2996

* - Exclusiv institutiile administratiei publice

** - Include numai intreprinderile organizate ca soc. comerciale

*** - Modificari metodologice

Evoluția numărului de întreprinderi micro, mici și mijlocii

(Anuarul statistic al județului Braila 2006)

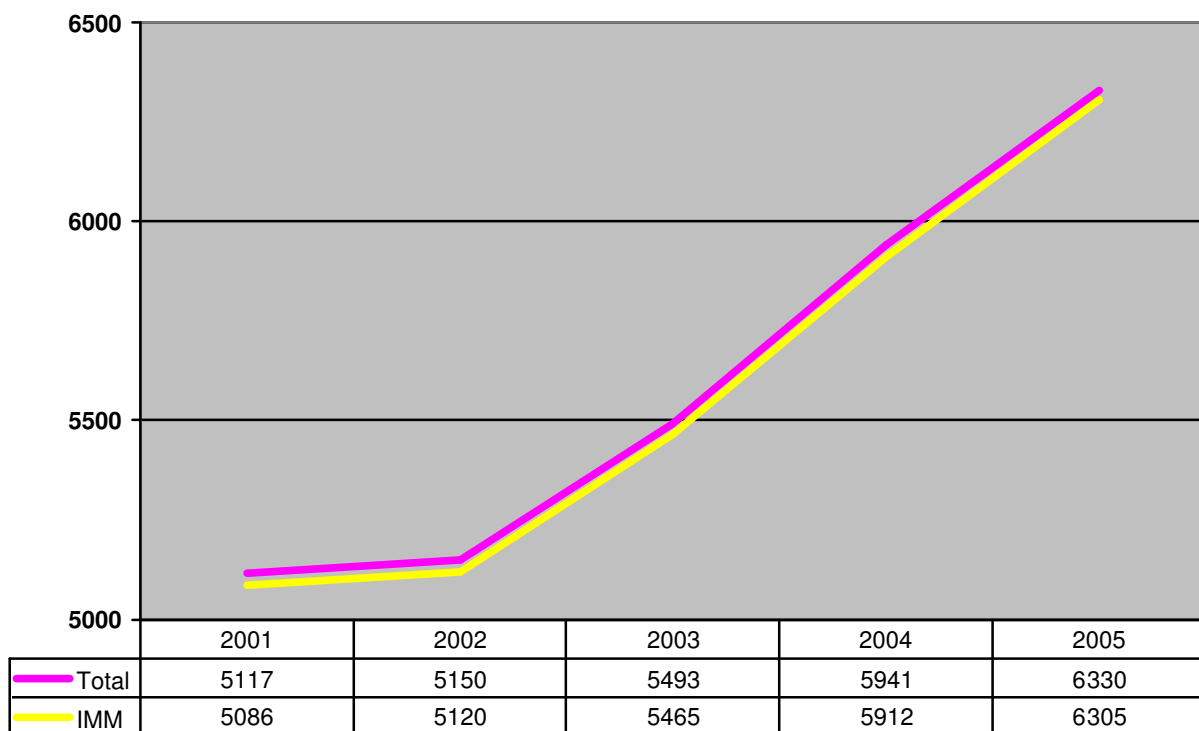

Obs. Creșterea numărului total de întreprinderi active la nivelul județului se datorează creșterii numărului de întreprinderi mici și mijlocii

Evoluția numărului de IMM la mia de locuitori

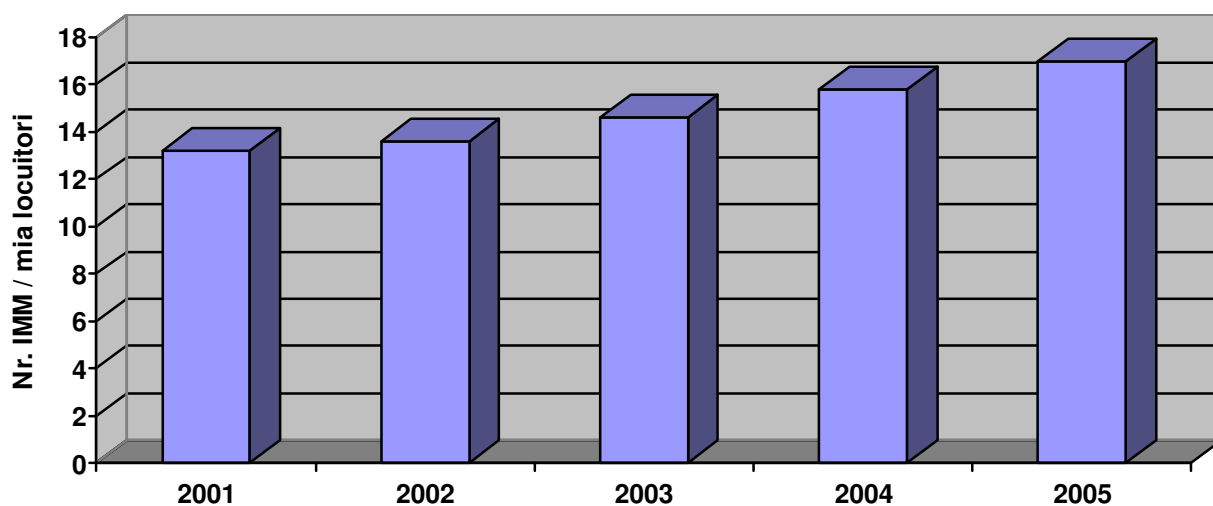

Numarul intreprinderilor mici si mijlocii din industrie, construcții, comerț si alte servicii in perioada 2001-2005

(Anuarul statistic al judetului Braila 2006)

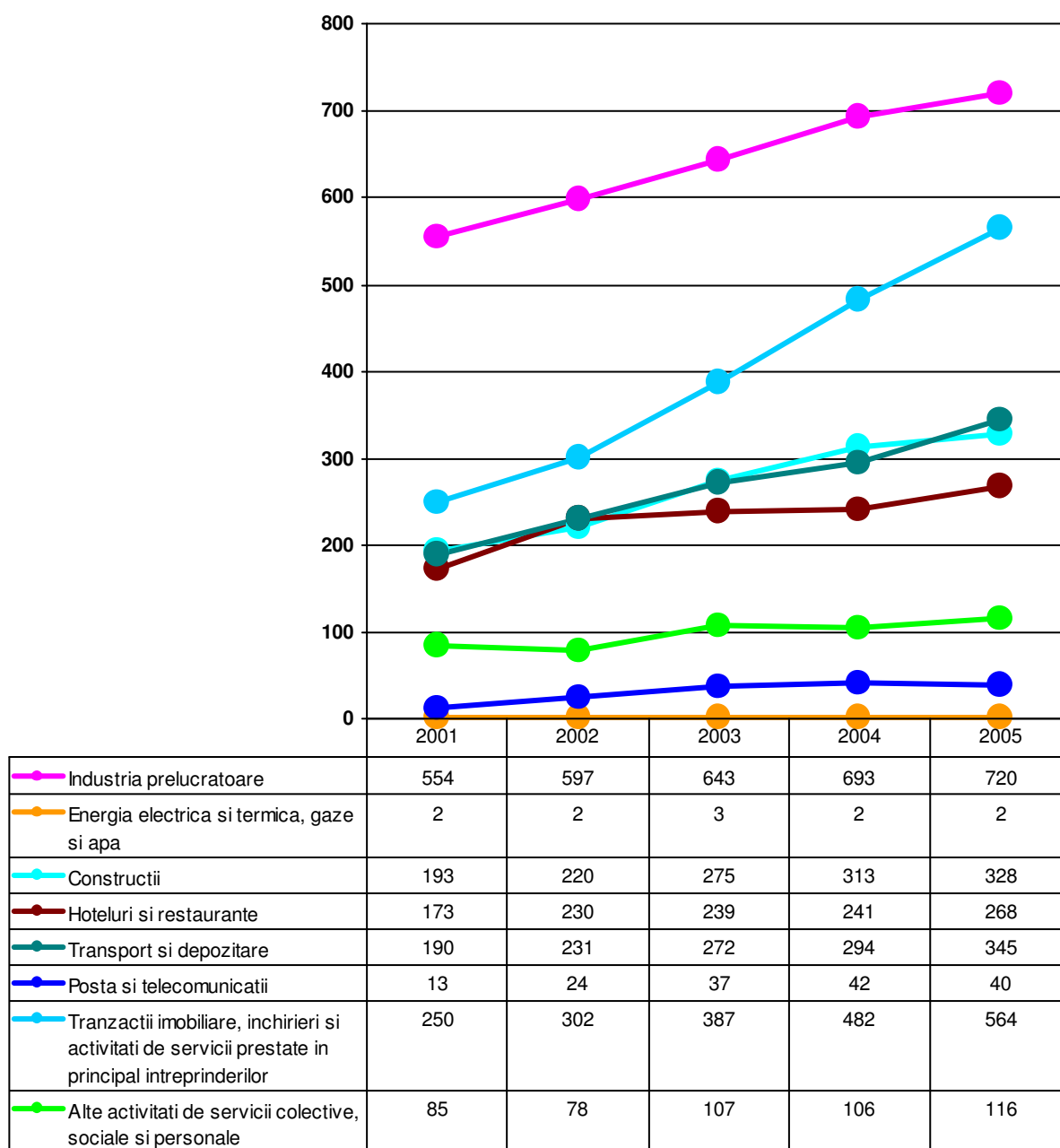

Obs. Cea mai mare crestere o are categoria de intreprinderi din domeniul : TRANZACȚII IMOBILIARE, ÎNCHIRIERI ȘI ACTIVITĂȚI DE SERVICII PRESTATE ÎN PRINCIPAL ÎNTREPRINDERILOR .

Aceasta clasa include :

- Tranzacții imobiliare
- Închirierea mașinilor și echipamentelor, fără operator și a bunurilor personale și gospodărești
Această diviziune include:
 - leasing-ul operațional, care în mod normal constituie o închiriere pe termen lung
- Informatică și activități conexe
- Cercetare-dezvoltare
Această diviziune include trei tipuri de cercetare și dezvoltare:
 - cercetarea fundamentală:
 - activitatea experimentală sau teoretică întreprinsă, în primul rând, pentru a dobândi cunoștințe noi despre fundamentele fenomenelor și ale faptelor observabile, fără a avea în vedere o aplicație sau utilizare particulară;
 - cercetarea aplicată:
 - investigații originale întreprinse în scopul dobândirii de cunoștințe noi, dirijate, în primul rând, către un

scop practic sau obiectiv specific;

- dezvoltarea experimentală:

- activitatea sistematică, bazată pe cunoștințele existente dobândite din cercetare și/sau experiența practică, îndreptată spre producerea de materiale, produse și dispozitive noi, instalarea de noi procese, sisteme și servicii și îmbunătățirea substanțială a celor deja produse sau instalate.

- Alte activități de servicii prestate în principal întreprinderilor

Această secțiune CAEN include activități care se concentrează în principal asupra întreprinderilor. Dar, într-o măsură mai mare sau mai mică, toate activitățile cuprinse în această secțiune pot fi prestate și pentru gospodării particulare, de ex. închirieri de bunuri personale și gospodărești, activități privind bazele de date, servicii de investigație și securitate, decorațiuni interioare, etc.

Urmează întreprinderile din domeniile 1 - industriei prelucrătoare ; 2- transport si depozitare ; 3 - constructii

Evoluția cifrei de afaceri a întreprinderilor 2001-2005

(Anuarul statistic al județului Braila 2006)

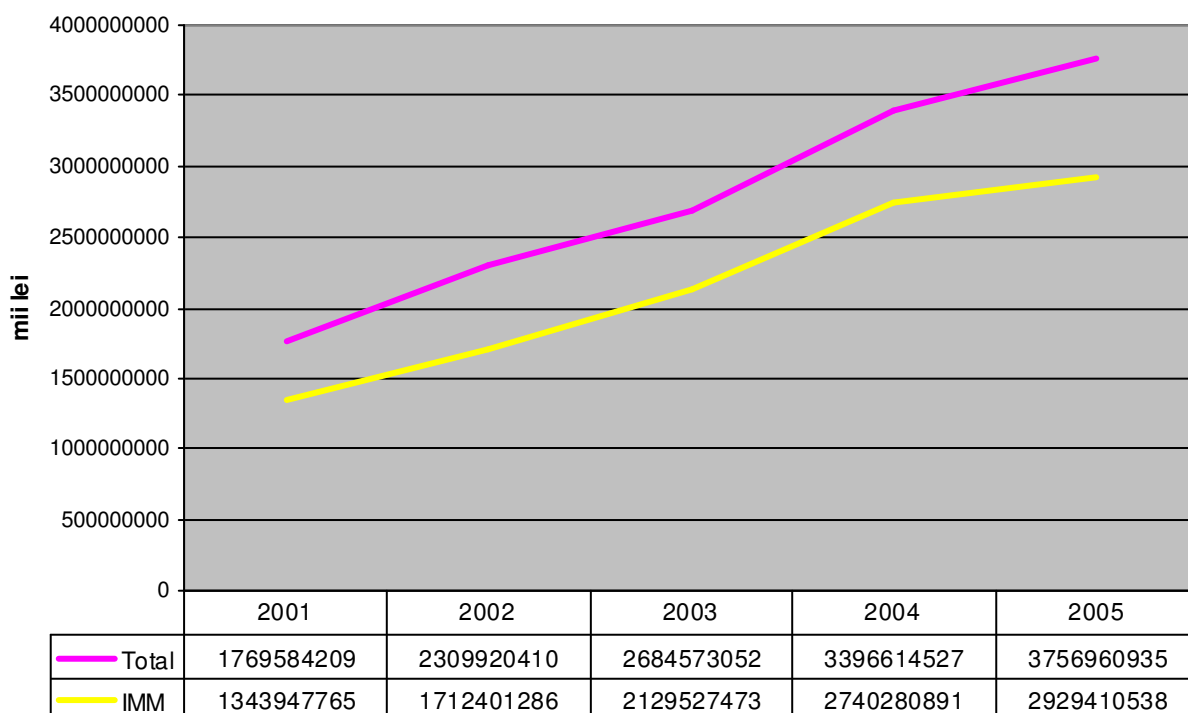

Obs. Cifra de afaceri a IMM-urilor tinde sa creasca mai incet decat cifra de afaceri totala a întreprinderilor din judet.

Structura cifrei de afaceri a unitatilor locale active pe activitati in perioada 2002-2006
(Prelucrare date dupa Anuarul Statistic al judetului Braila 2007)

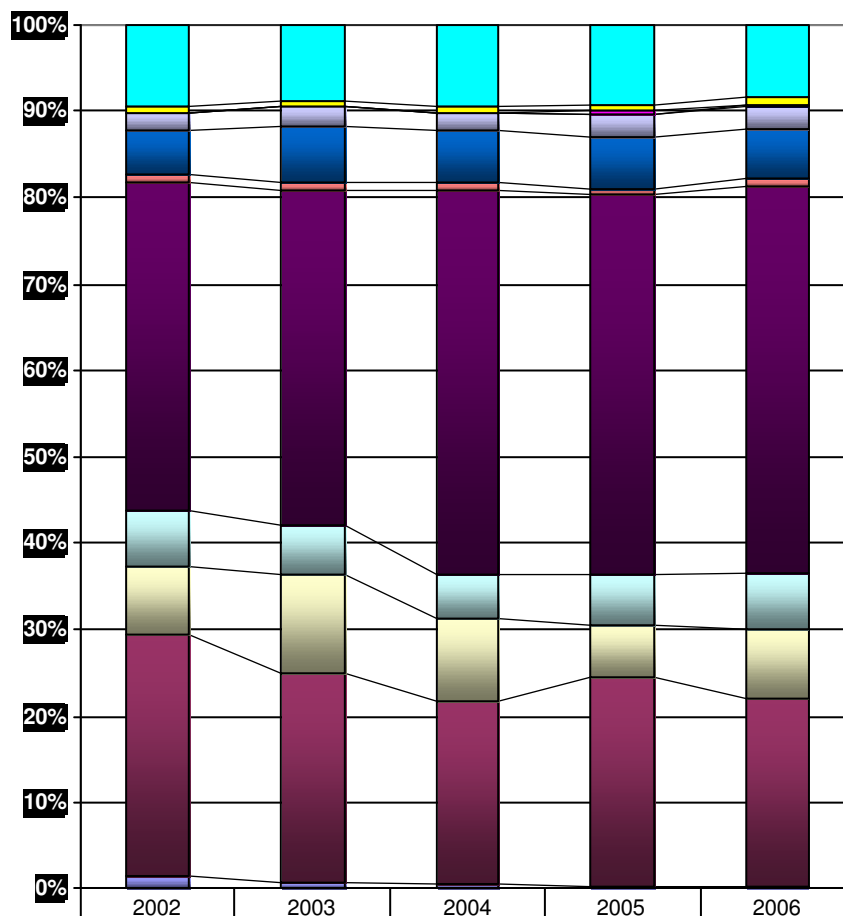

	2002	2003	2004	2005	2006
Diverse activitati	9.59	8.88	9.5	9.25	8.32
Alte activitati de servicii colective sociale si personale	0.53	0.57	0.69	0.78	0.87
Sanatate si asistenta sociala	-	0.05	0.06	0.4	0.15
Invatamant	-	0.03	0.02	0.02	0.04
Tranzactii imobiliare, inchirieri si activ de servicii prestate in principal intreprinderilor	2.11	2.36	2.09	2.51	2.72
Transport, depozitare si comunicatii	5.13	6.47	6.03	6.01	5.73
Hoteluri si restaurante	0.98	0.87	0.82	0.81	1.01
Comert	37.85	38.63	44.39	43.92	44.7
Constructii	6.43	5.79	5.04	5.71	6.39
Energie electrica si termica, gaze si apa	8.04	11.46	9.67	5.99	8.09
Industria prelucratoare	27.84	24.1	21.32	24.28	21.81
Industria extractiva	1.5	0.79	0.37	0.32	0.17

Din total cifra de afaceri la nivel de județ a întreprinderilor locale se observa tendința de creștere a ponderii activităților comerciale si de scadere a ponderii activităților din domeniul industriei prelucratoare.

**Evoluția structurii cifrei de afaceri in industrie , fata de cifra de afaceri a tuturor unitatilor locale,
Pentru perioada 2002 – 2006**
Prelucrare date dupa Anuarul Statistic al judetului Braila 2007

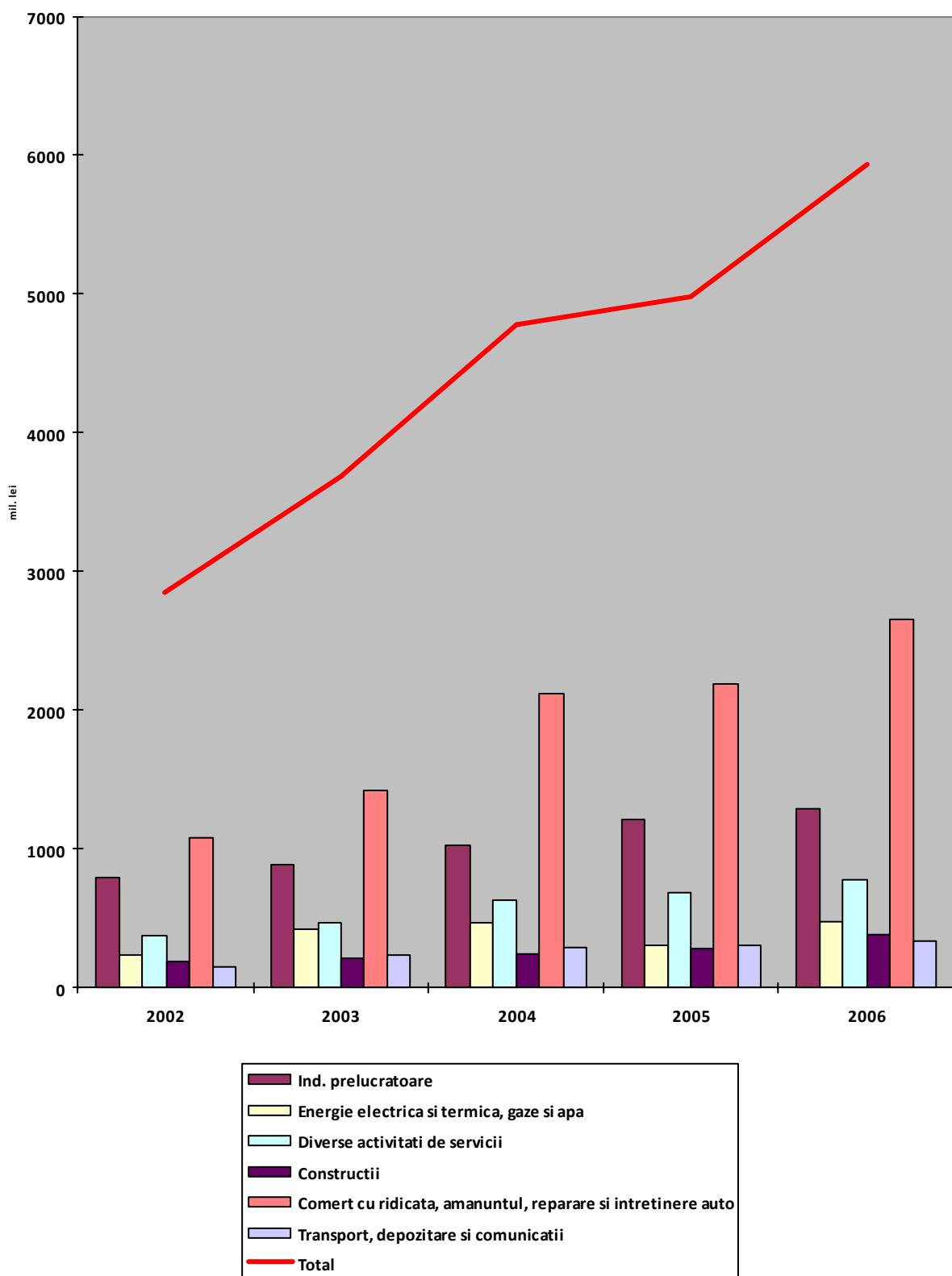

Ratele de crestere a cifrei de afaceri a unitatilor locale pe activitati raportate la anul anterior, in perioada 2003-2006

Prelucrare date dupa Anuarul Statistic al judetului Braila 2007

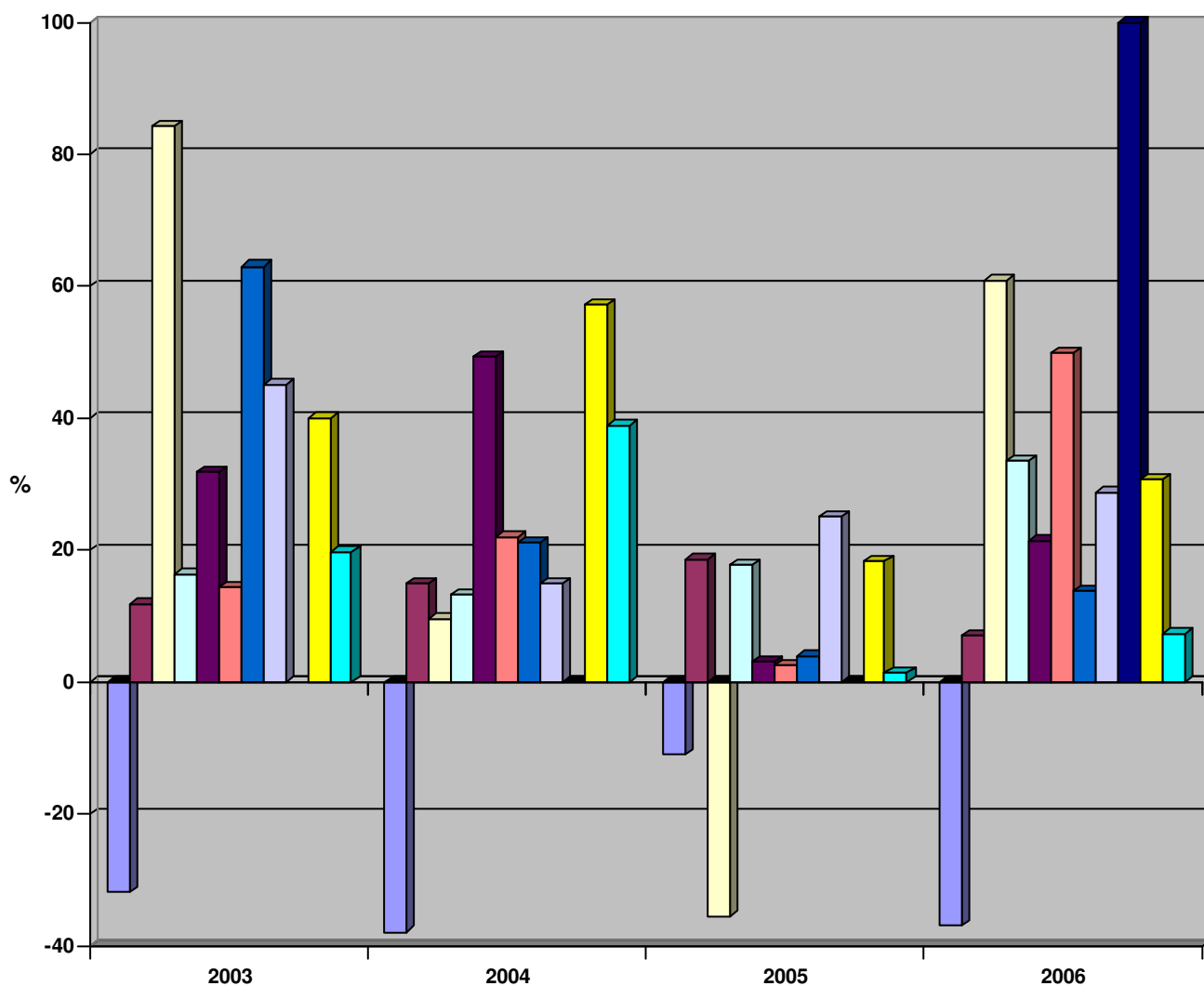

■ Industria extractiva	■ Industria prelucratoare
■ Energie electrica si termica, gaze si apa	■ Constructii
■ Comert cu ridicata, amanuntul, reparare si intretinere auto	■ Hoteluri si restaurante
■ Transport, depozitare si comunicatii	■ Tranzactii imobiliare, inchirieri si servicii
■ Invatamant	■ Alte activitati de servicii colective, sociale si personale
■ Diverse activitati	

1. Industria extractiva prezintă o tendință constantă de scădere a cifrei de afaceri
2. Cifra de afaceri in industria prelucrătoare are un ritm de creștere cvasiconstant
3. In construcții exista o tendința de creștere accelerată a CA
4. Creșterea in comerț este neuniformă
5. Hoteluri si restaurante – tendința de creștere accentuată
6. Tranzactiile imobiliare, inchirieri, servicii si diverse creșteri mari

Ponderea cifrei de afaceri din intreprinderile micro, mici si mijlocii fata de cifra de afaceri din intreprinderile din industrie, constructii, comert si alte servicii, in perioada 2001-2005

Anuarul statistic al judetului Braila 2006

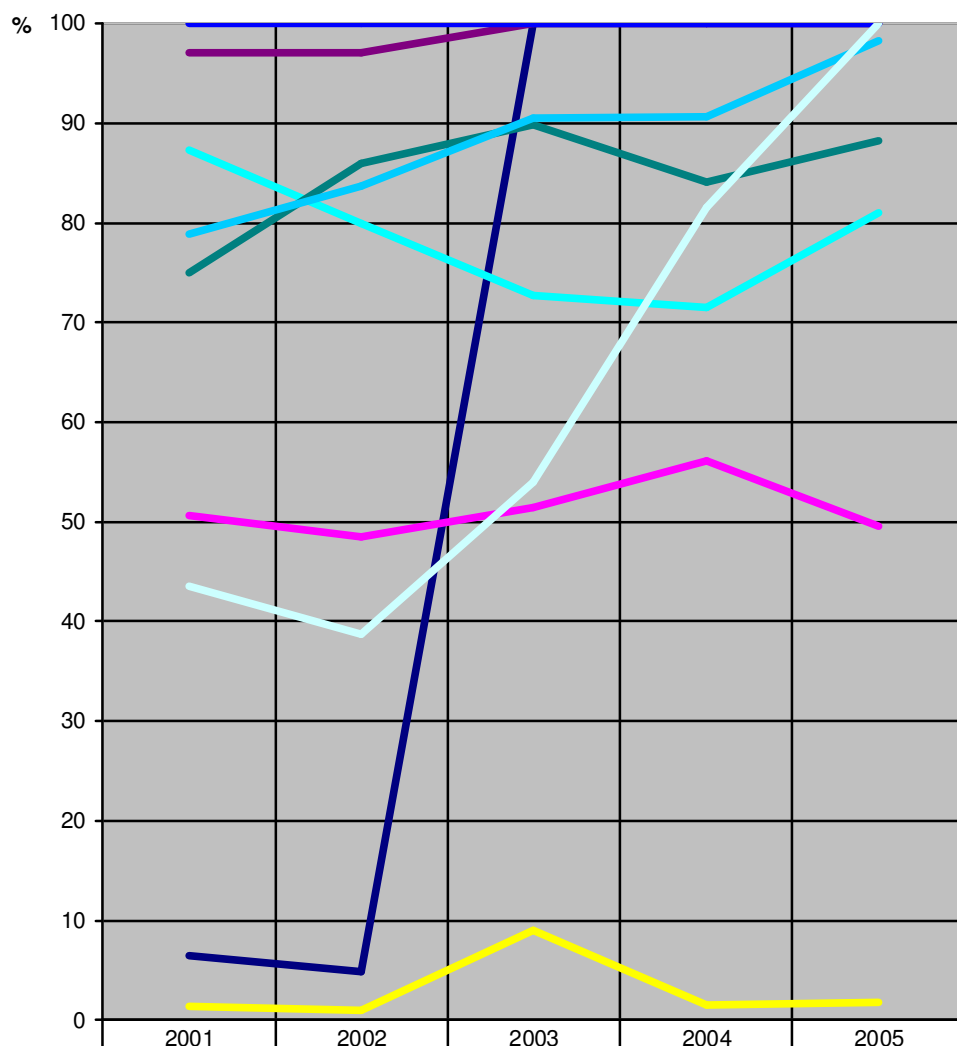

	2001	2002	2003	2004	2005
Ind. Extractiva	6.53	4.95	100	100	100
Ind. Prelucratoare	50.59	48.48	51.5	56.13	49.5
Energie electrice si termica, gaze si apa	1.45	1.06	9.06	1.52	1.87
Constructii	87.29	79.91	72.76	71.55	81
Comert cu ridicata si cu amanuntul, repararea si intretinerea autovehiculelor si motocicletelor si a bunurilor personale si casnice	97.13	97.11	100	100	100
Hoteluri si restaurante	100	100	100	100	100
Transport si depozitare	74.94	85.97	89.79	84.09	88.31
Posta si telecomunicatii	100	100	100	100	100
Tranzactii imobiliare, inchirieri si activitati de servicii prestate in principal intreprinderilor	78.9	83.76	90.43	90.6	98.3
Alte activitati de servicii colective, sociale si personale	43.58	38.76	53.97	81.54	100

Tendinta este ca IMM-urile sa fie majoritare cu doua exceptii : utilitati si industrie prelucratoare.

Numarul mediu de salariatii din unitatile locale active pe activitati 2002-2006

Prelucrare date dupa Anuarul Statistic al judetului Braila 2007

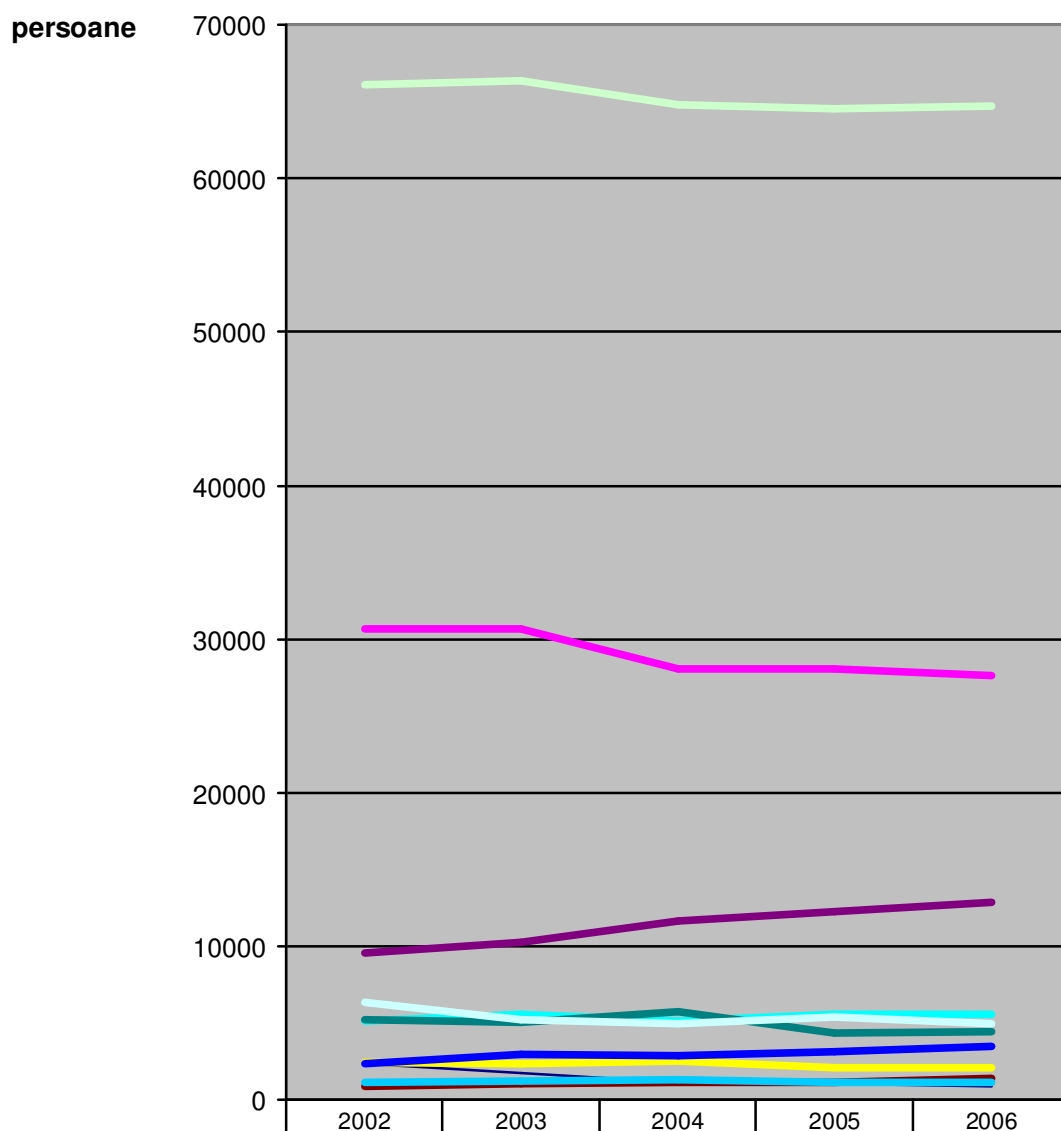

	2002	2003	2004	2005	2006
Industria extractiva	2324	1755	1173	1070	851
Industria prelucratoare	30691	30661	28075	28046	27614
Energie electrica si termica, gaze si apa	2409	2370	2487	2113	2062
Constructii	5090	5527	5143	5551	5594
Comert cu ridicata, amanuntul, reparatii si intretineri auto	9563	10266	11658	12284	12866
Hoteluri si restaurante	916	1049	1153	1108	1372
Transport, depozitare si comunicatii	5253	5077	5692	4361	4418
Tranzactii imobiliare, inchirieri si activitati de servicii	2356	2949	2865	3095	3471
Alte activitati de servicii colective, sociale si personale	1174	1252	1331	1139	1126
Diverse activitati	6320	5251	4967	5422	4934
Total	66096	66312	64766	64521	64701

INDUSTRIA PRELUCRATOARE

Numarul intreprinderilor din industria prelucratoare, in perioada 2004-2006

Anuarul Statistic al judetului Braila 2007

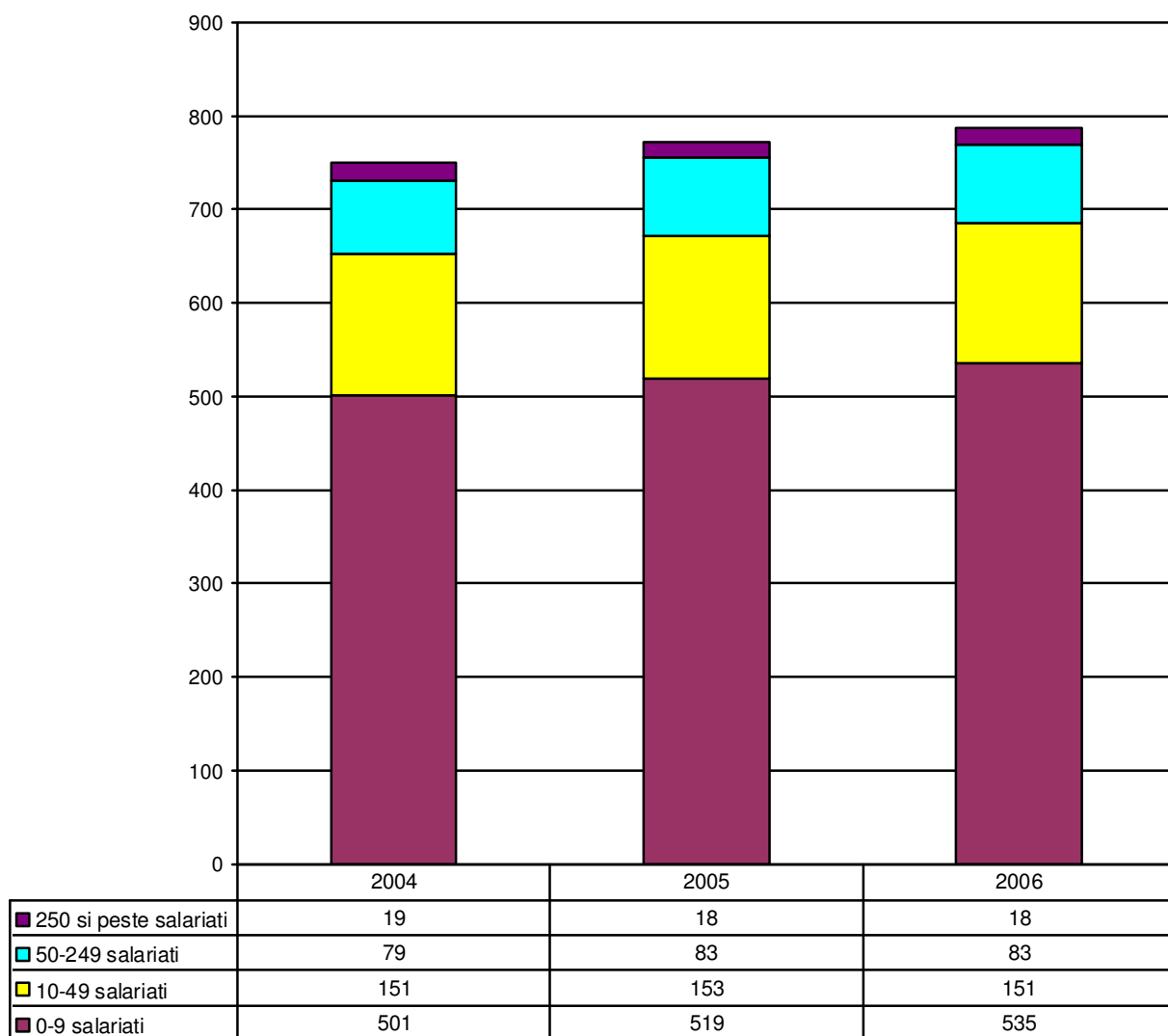

Pentru perioada 2004-2006:

- Numarul intreprinderilor cu mai putin de 10 salarati a crescut cu aproximativ 7%
- Numarul intreprinderilor cu mai mult de 10 salarati s-a pastrat aproximativ constant

Evoluția cifrei de afaceri a întreprinderilor din industria prelucrătoare în perioada 2001-2005
 Anuarul statistic al județului Braila 2006

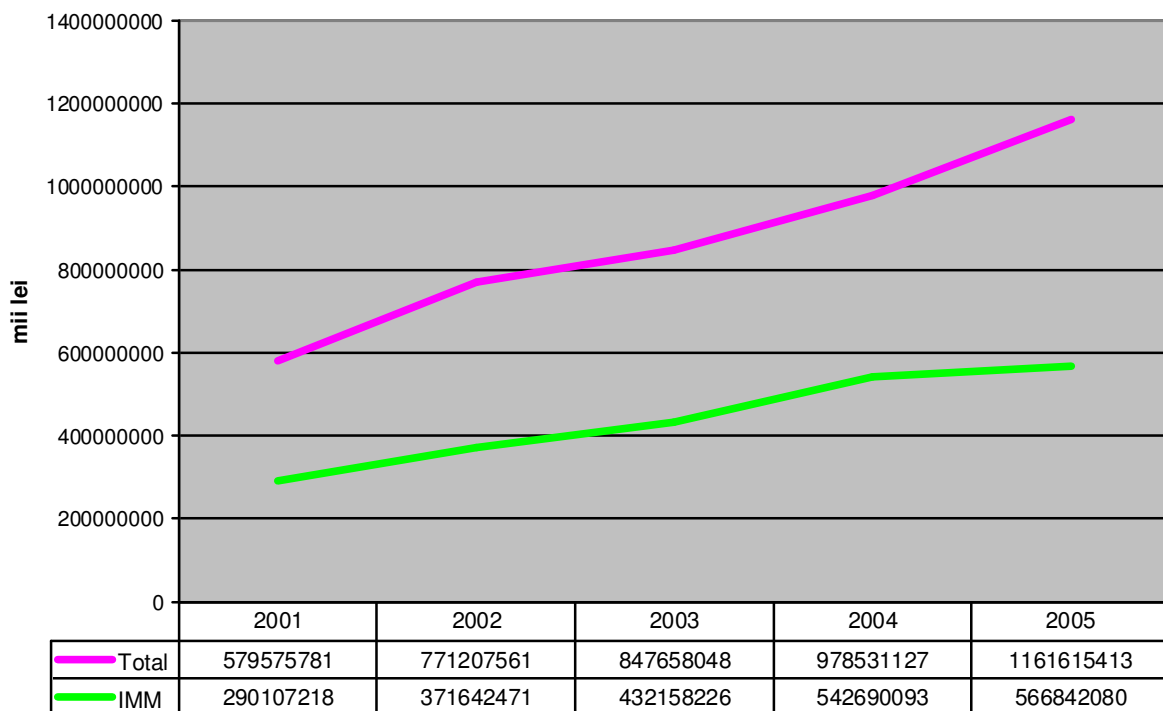

- Aproximativ jumătate din cifra de afaceri din industria prelucrătoare este realizată de IMM-uri, tendința este de a se menține același raport

Evoluția cifrei de afaceri a întreprinderilor din industria prelucrătoare ptr perioada 2001-2005 care au înregistrat cifre de afaceri mai mari de 50000 mil.

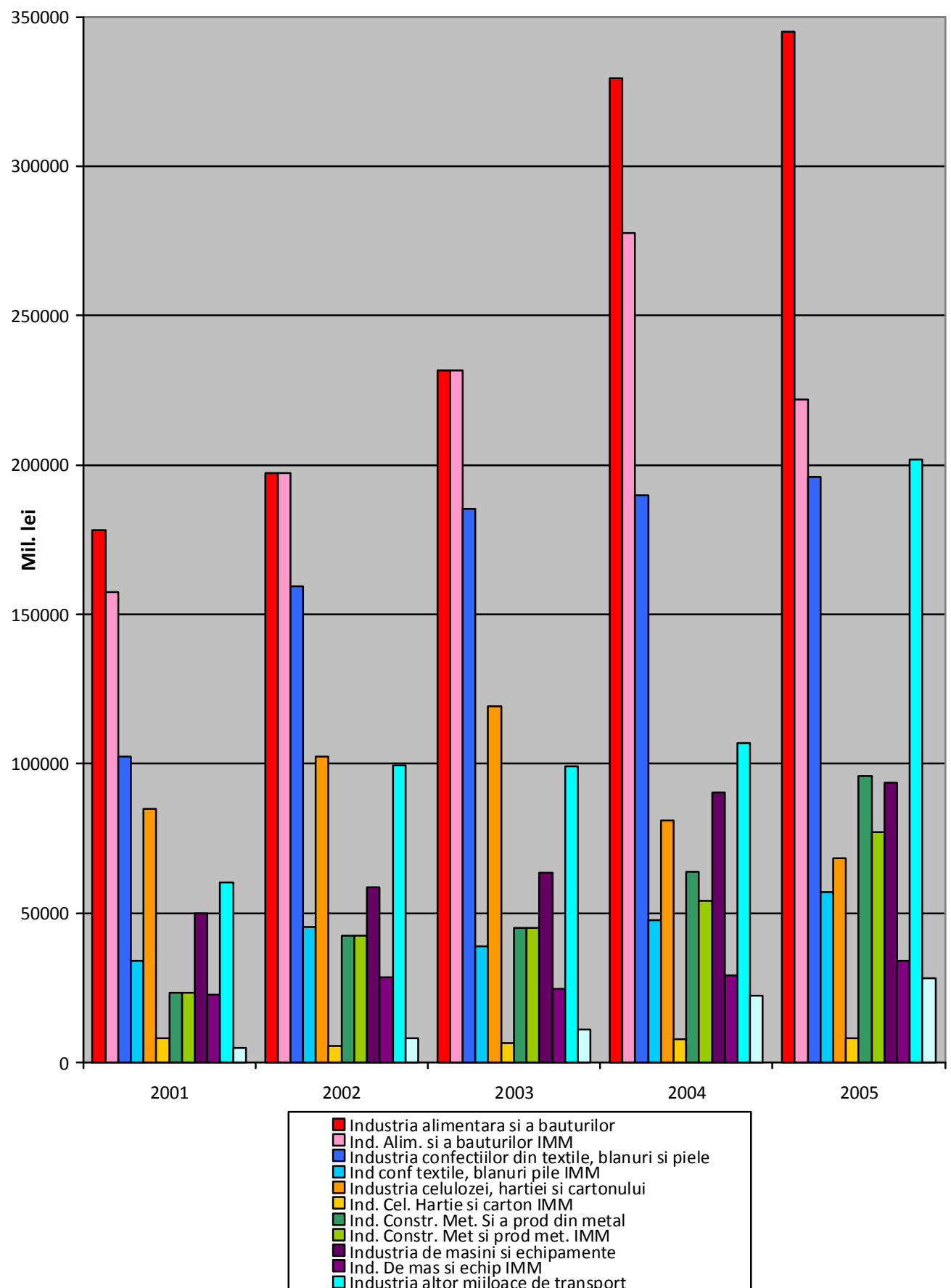

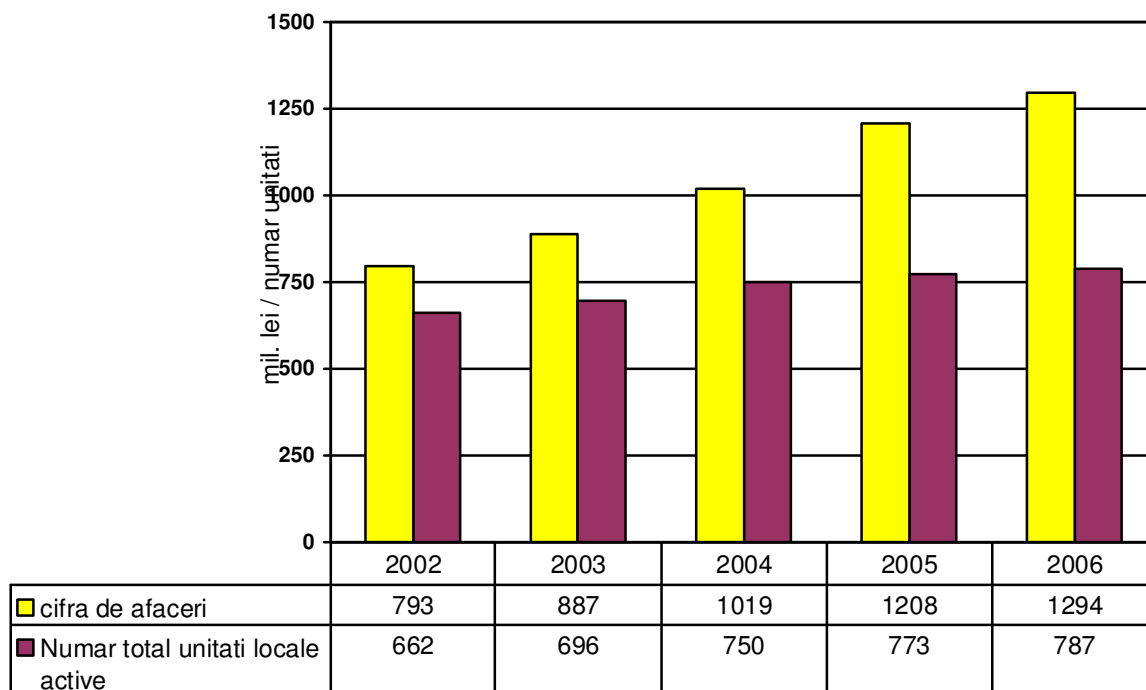

Pentru perioada analizata, se remarca o tendinta de crestere mai accentuata a cifrei de afaceri totale a intreprinderilor din industria prelucratoare, fata de numarul total al acestor intreprinderi.

Indicatori relevanti pentru intreprinderile din industria prelucratoare:

	UM	2002	2003	2004	2005	2006
Unitati locale active	Nr	662	696	750	773	787
Cifra de afaceri a unitatilor locale active	Mil. lei	793	887	1019	1208	1294
Cifra de afaceri medie preturi curente	Mii lei	1197	1274	1358	1563	1644
Numarul salariatilor	Mii pers	30.3	27.4	28.6	27.5	27.8
Salariu mediu brut	lei	361	475	578	684	785
Cifra de afaceri / Numar salariatii	Mii lei / pers	26.2	32.4	35.6	43.9	46.5

CONSTRUCTII

Numarul intreprinderilor din constructii 2004 -2006, pe marime

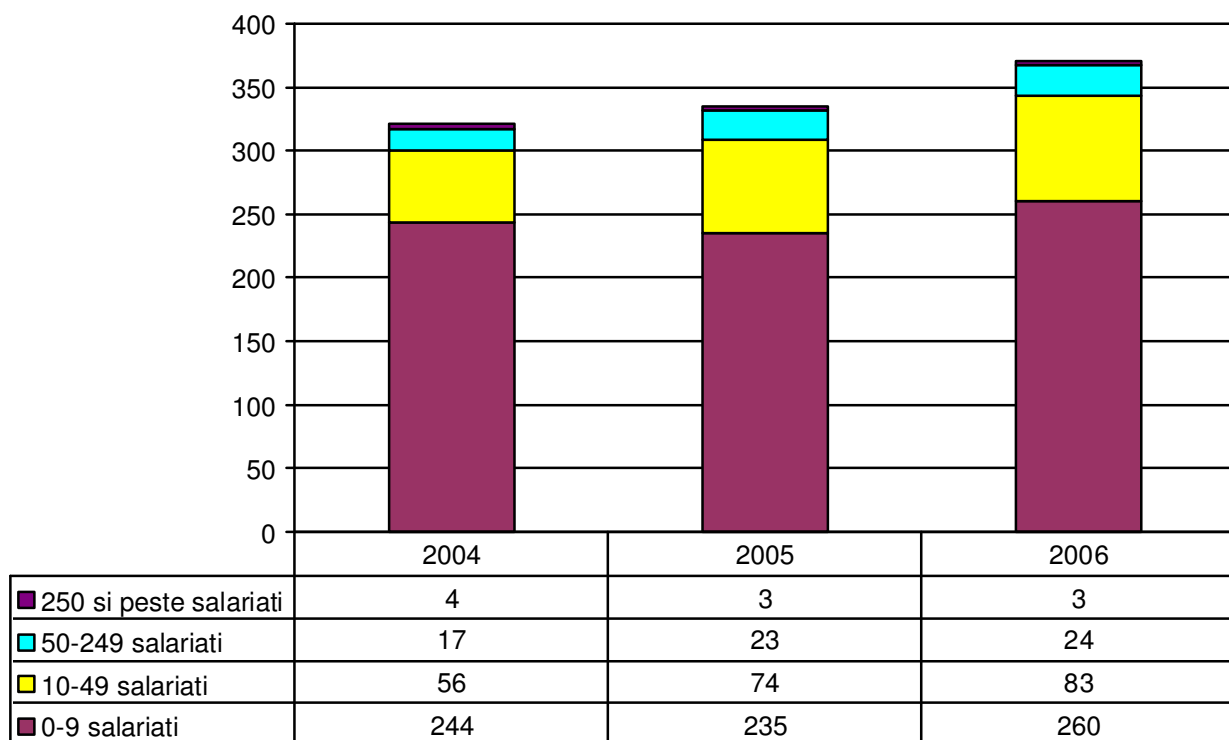

Corelare numar unitati-cifra de afaceri din constructii 2002-2006

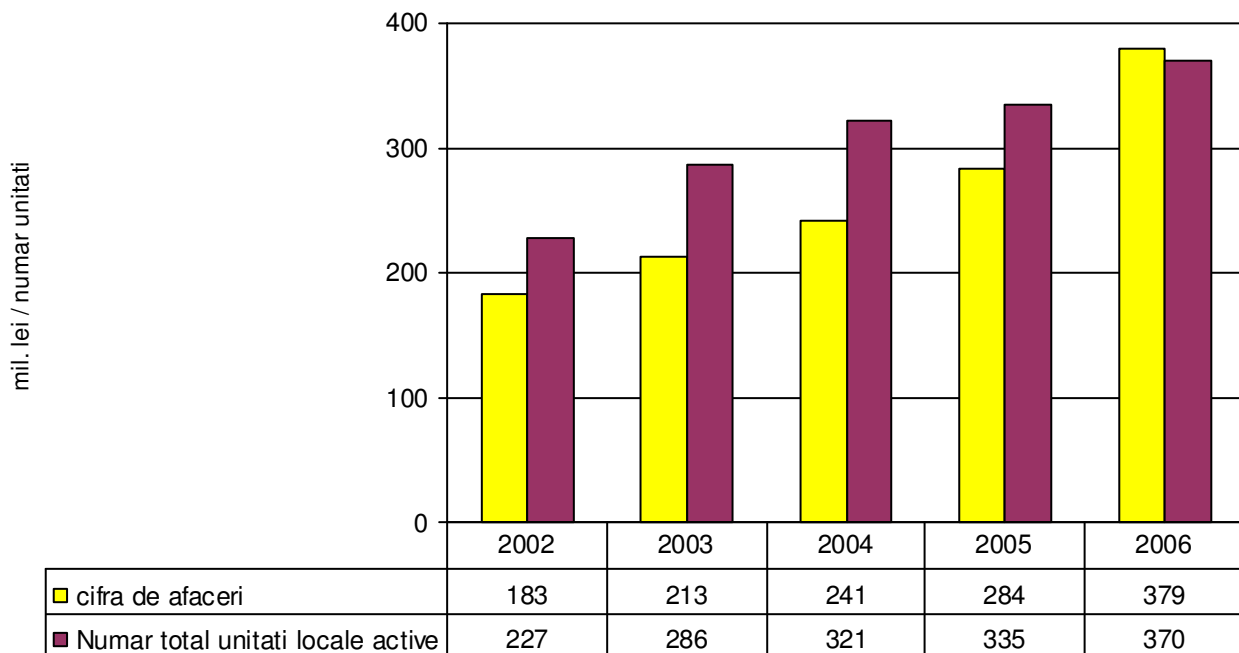

Pentru perioada 2004-2006:

- Numarul intreprinderilor cu mai putin de 10 salarati a crescut cu 6,5%
- Numarul intreprinderilor cu 10-49 salarati a crescut cu 48%
- Numarul intreprinderilor cu 50-249 salarati a crescut cu 41%
- Numarul intreprinderilor cu mai mult de 250 salarati tinde sa scada

Pentru perioada analizata, se remarca o tendinta de crestere inferioara a cifrei de afaceri totale a intreprinderilor din constructii, fata de numarul total al acestor intreprinderi.

Indicatori relevanti pentru intreprinderile din constructii:

	UM	2002	2003	2004	2005	2006
Unitati locale active	Nr	227	286	321	335	370
Cifra de afaceri a unitatilor locale active	Mil. lei	183	213	241	284	379
Cifra de afaceri medie preturi curente	Mii lei	806	745	750	848	1024
Numarul salariatilor	Mii pers	4.3	4.6	4.5	4.4	4.9
Salariu mediu brut	lei	375	514	612	693	764
Cifra de afaceri / Numar salariatii	Mii lei / pers	42.5	46.3	53.5	64.5	77.3

COMERT

Comert cu ridicata si cu amanuntul, repararea si întreținerea autovehiculelor si motocicletelor si a bunurilor personale si casnice

Numarul intreprinderilor din comert 2004-2006 pe marime

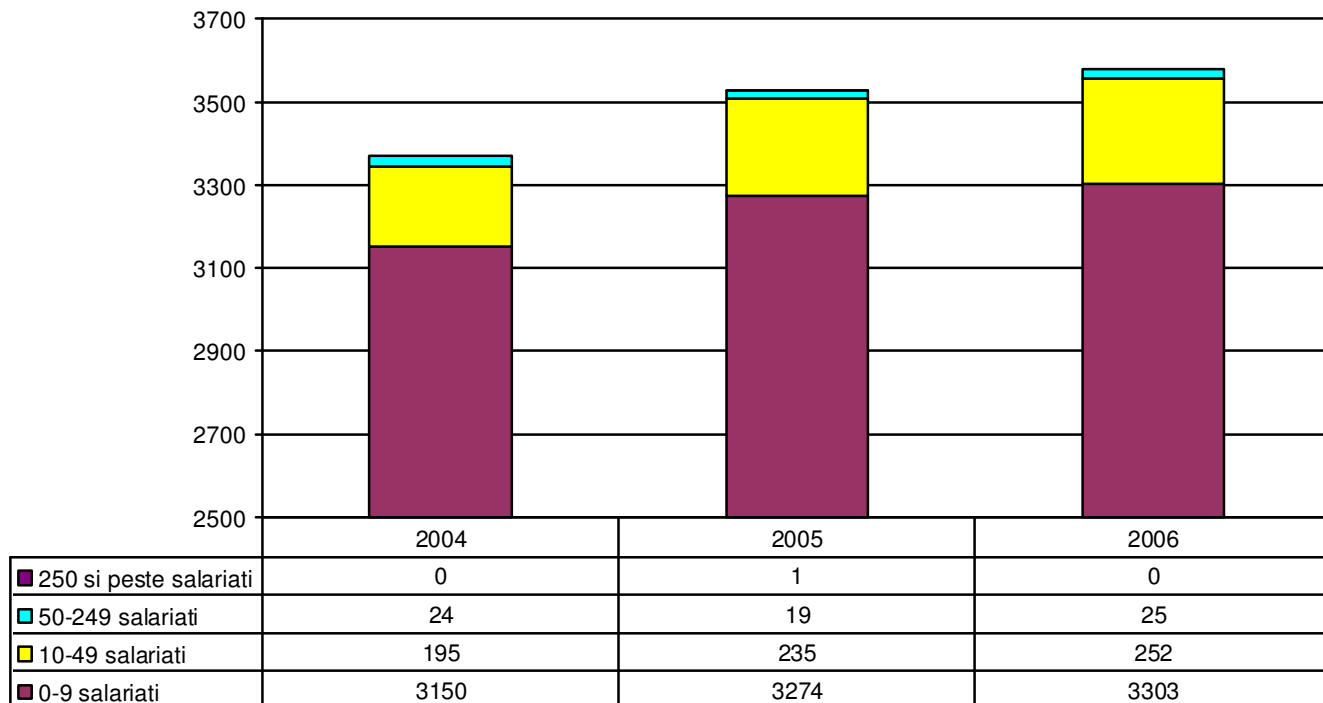

Corelare numar unitati-cifra de afaceri din comert 2002-2006

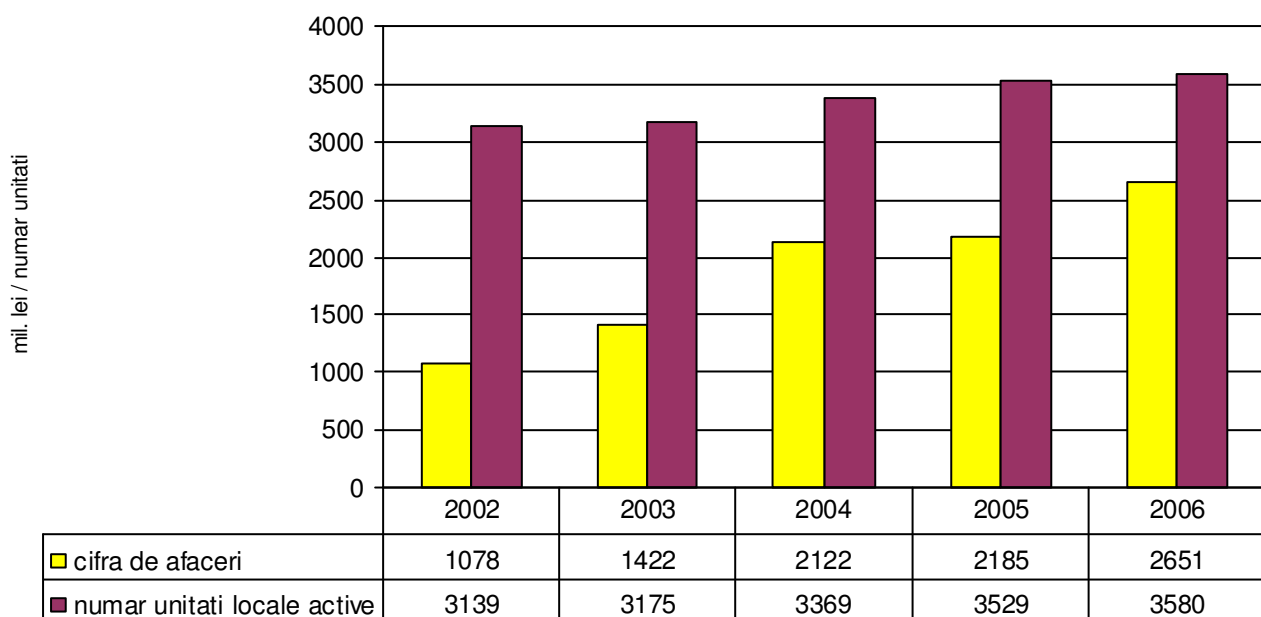

Pentru perioada analizata, se remarca o tendinta de crestere mai accentuata a cifrei de afaceri totale a intreprinderilor din comert, fata de numarul total al acestor intreprinderi.

Pentru perioada 2004-2006

- Numarul intreprinderilor cu mai putin de 10 salariati a crescut cu 4,8 % = 153 intreprinderi
- Numarul intreprinderilor cu 10-49 salariati a crescut cu 29,2% = 57 intreprinderi
- Numarul intreprinderilor cu 50-249 salariati este fluctuant dar aprox. constant
- Numarul intreprinderilor cu mai mult de 250 salariati tinde sa scada

Indicatori relevanti pentru intreprinderile din comert:

	UM	2002	2003	2004	2005	2006
Numar unitati locale active	Nr	3139	3175	3369	3529	3580
Cifra de afaceri a unitatilor locale active	Mil. lei	1078	1422	2122	2185	2651
Cifra de afaceri medie preturi curente	Mii lei	343	448	630	619	740
Numar salariati	Mii pers	5.8	6.8	6.3	10.1	11.0
Salariu mediu brut	lei	307	409	485	502	622
Cifra de afaceri / Numar salariati	Mii lei / pers	185.8	209.1	336.8	216.3	241

TRANSPORT, DEPOZITARE SI COMUNICATII

Numarul intreprinderilor din transporturi, depozitare si comunicatii, pe marime

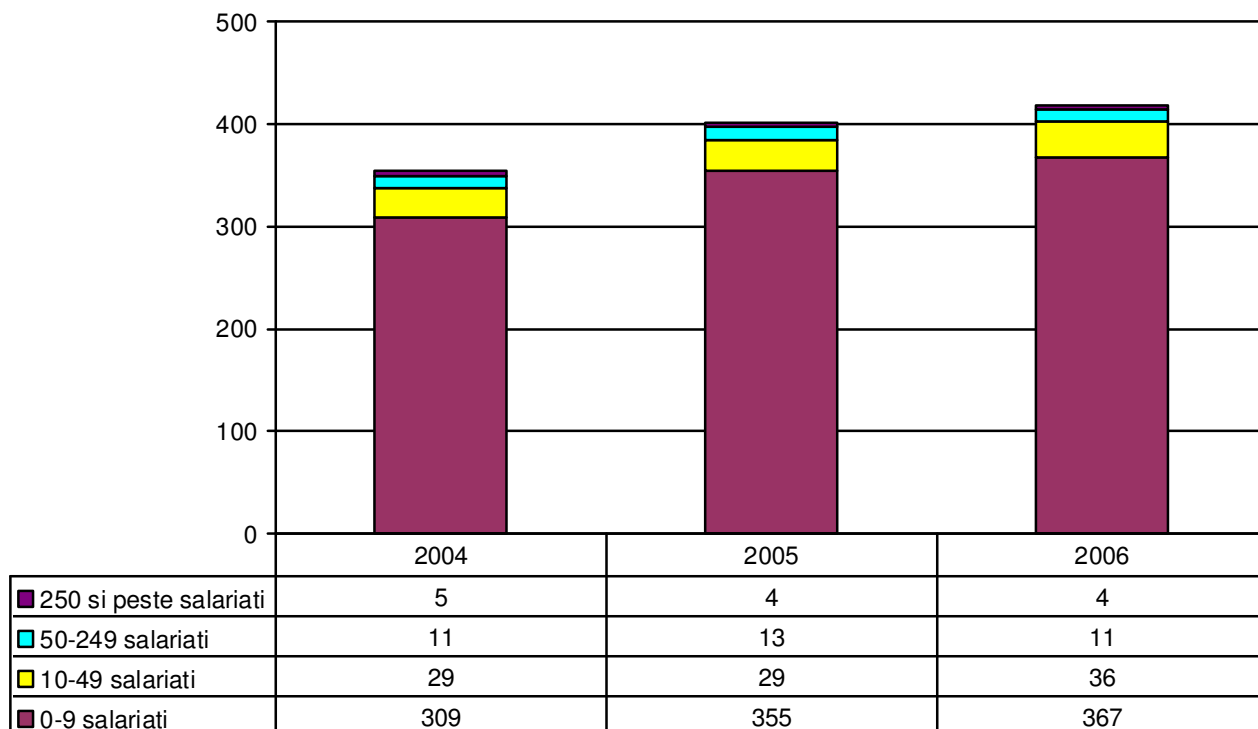

Corelare numar unitati-cifra de afaceri din transporturi, depozitare si comunicatii, 2002-2006

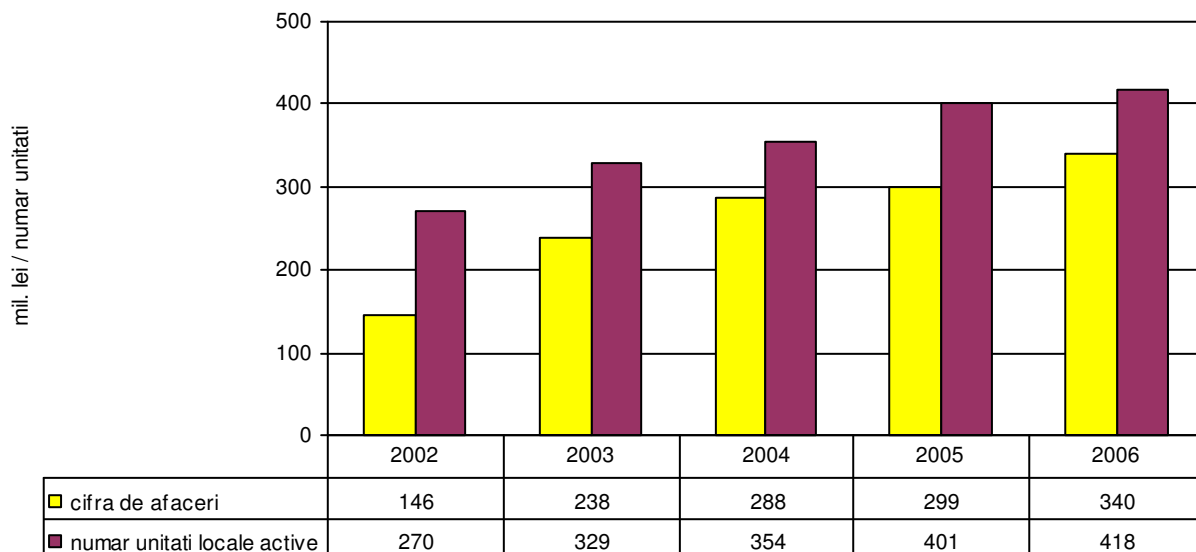

Pentru perioada 2004-2006:

- Numarul intreprinderilor cu mai putin de 10 salariati a crescut cu 18,7 % = 58 intreprinderi
- Numarul intreprinderilor cu 10-49 salariati a crescut cu 24% = 7 intreprinderi
- Numarul intreprinderilor 50-249 salariati este constant
- Numarul intreprinderilor cu mai mult de 250 salariati tinde sa scada

Pentru perioada analizata, se remarca o tendinta de crestere proportional a cifrei de afaceri totale a intreprinderilor din transporturi, depozitare si comunicatii cu numarul total al acestor intreprinderi.

Indicatori relevanti pentru intreprinderile din transporturi, depozitare si comunicatii:

	UM	2002	2003	2004	2005	2006
Unitati locale active	Nr	270	329	354	401	418
Cifra de afaceri a unitatilor locale active	Mil. lei	146	238	288	299	340
Cifra de afaceri medie preturi curente	Mii lei	540.7	723.4	813.5	745.6	813.4
Numar salariati	Mii pers	4.2	4.5	4	4.4	4.5
Salariu mediu brut	lei	683	782	919	1014	1065
Cifra de afaceri / Numar salariati	Mii lei / pers	34.7	52.8	72	67.9	75.5

TRANZACTII IMOBILIARE, INCHIRIERI SI ACTIVITATI DE SERVICII PRESTATE IN PRINCIPAL INTREPRINDERILOR

Numarul intreprinderilor, pe marime

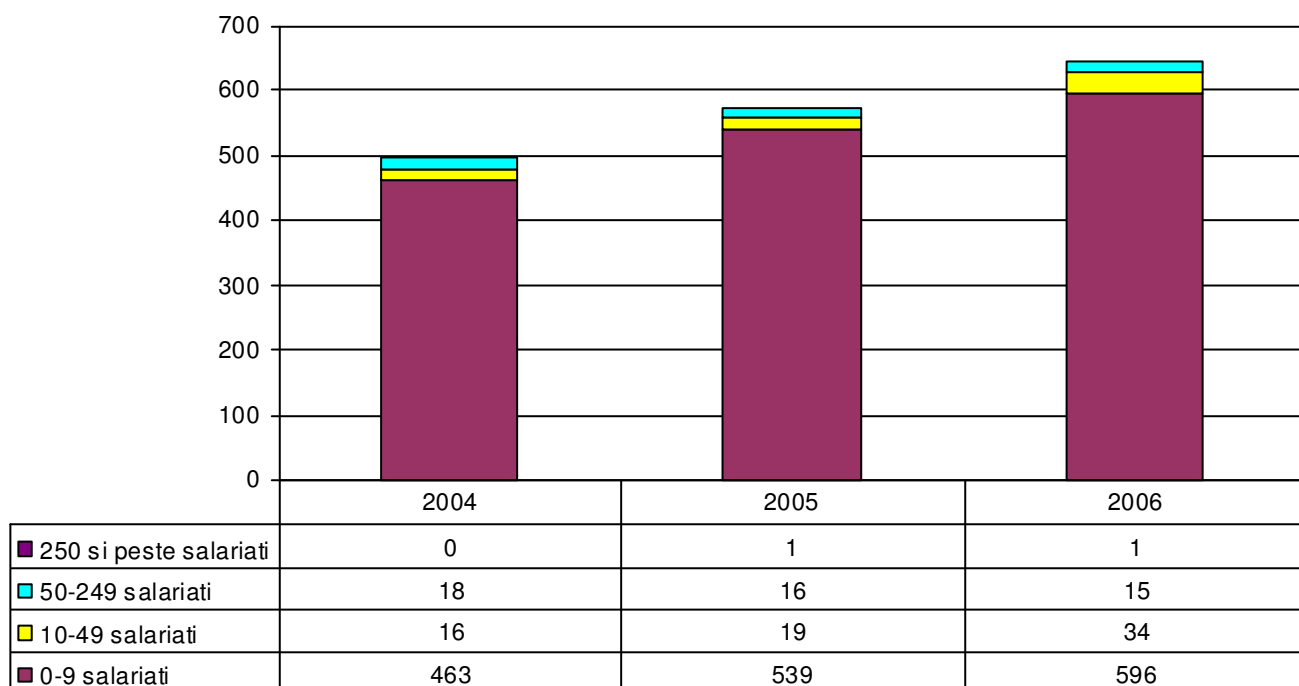

Corelare numar unitati-cifra de afaceri, 2002-2006

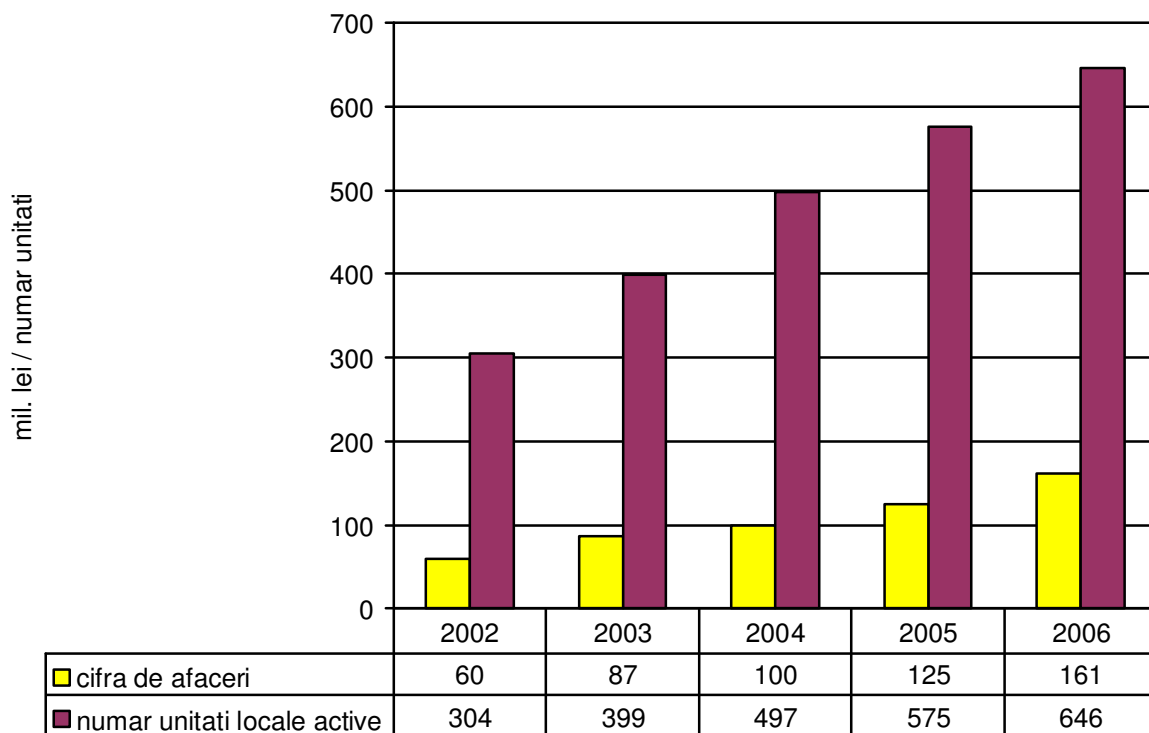

Pentru perioada 2004-2006

- Numarul intreprinderilor cu mai putin de 10 salariati a crescut cu 28,7 % = 133 intreprinderi
- Numarul intreprinderilor cu 10-49 salariati a crescut cu 112,5% = 18 intreprinderi
- Numarul intreprinderilor 50-249 salariati este in scadere

Pentru perioada analizata, se remarca o tendinta de crestere inferioara a cifrei de afaceri totale a intreprinderilor, fata de numarul total al intreprinderilor din acest domeniu de activitate.

Indicatori relevanti pentru intreprinderile din domeniul tranzactiilor imobiliare, inchirieri si alte servicii prestate in principal intreprinderilor:

	UM	2002	2003	2004	2005	2006
Unitati locale active	Nr	304	399	497	575	646
Cifra de afaceri a unitatilor locale active	Mil. lei	60	87	100	125	161
Cifra de afaceri medie preturi curente	Mii lei	197	218	201	217	249
Numar salariati	Mii pers	2.7	3.4	2.6	2.4	3.3
Salariu mediu brut	lei	345	402	554	610	720
Cifra de afaceri / Numar salariati	Mii lei / pers	22.2	25.5	38.4	52	48.8

Alte activitati de servicii colective, sociale si personale

Numarul intreprinderilor, pe marime

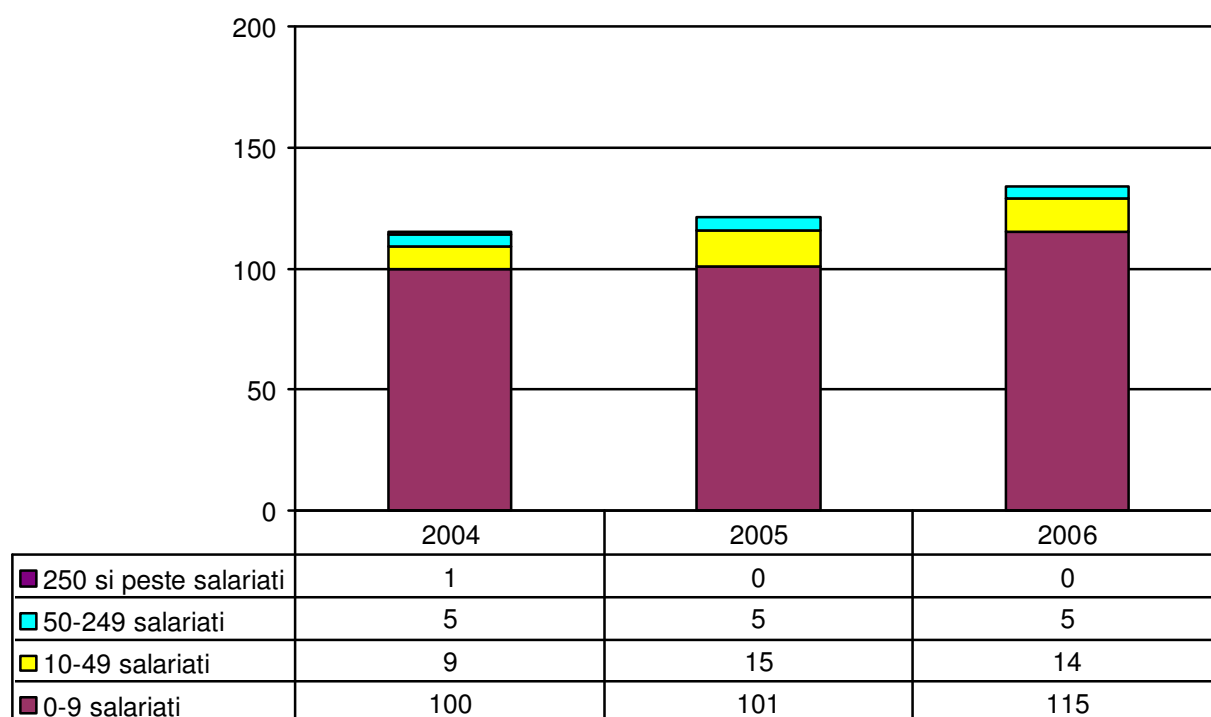

Corelare numar unitati-cifra de afaceri, 2002-2006

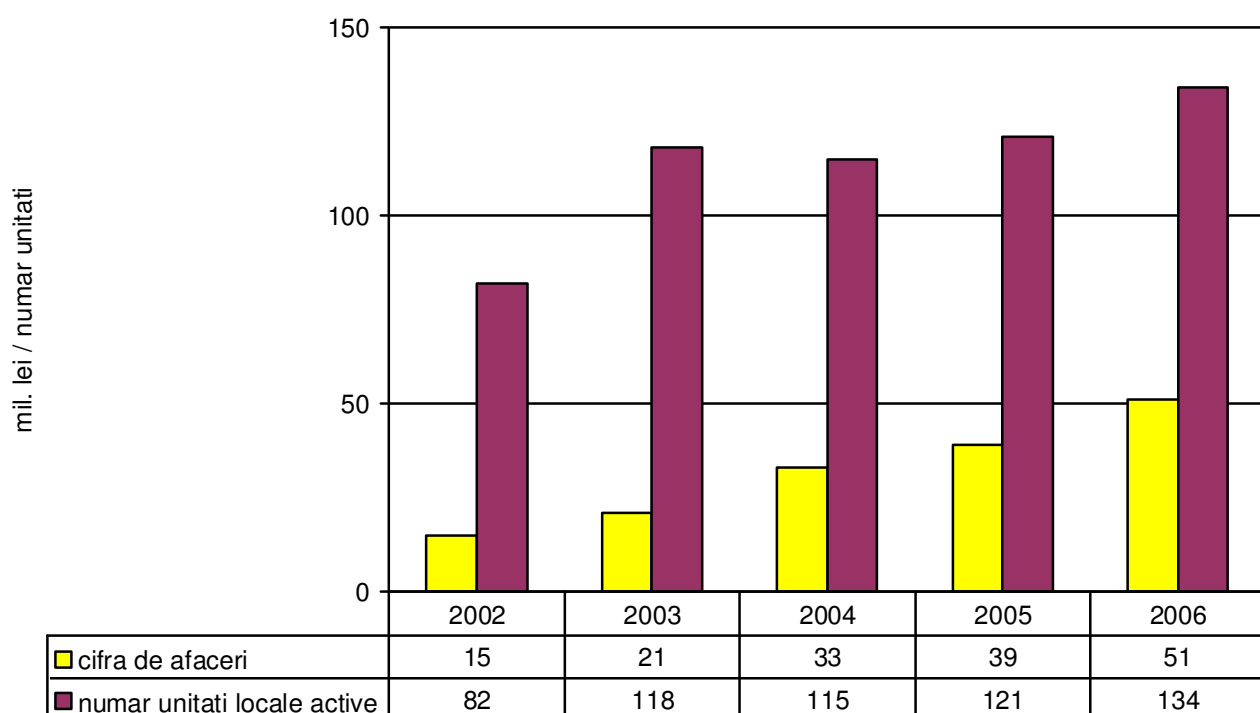

Hoteluri si restaurant

Numarul intreprinderilor, pe marime

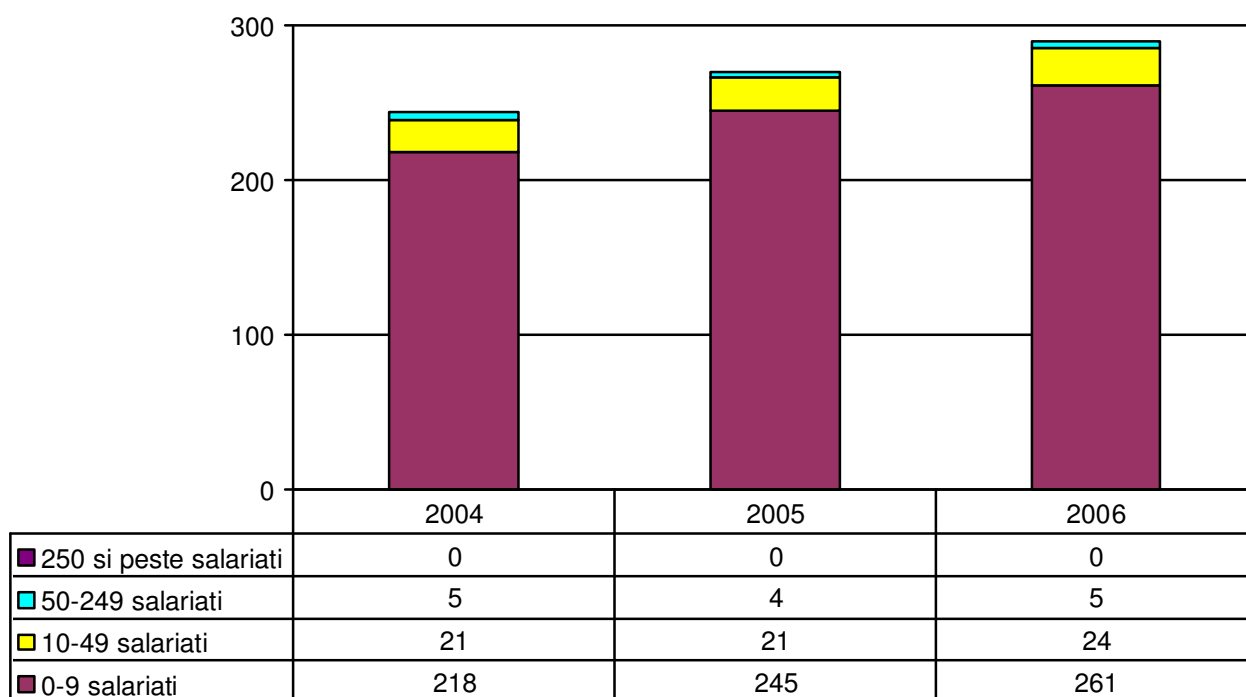

Pentru perioada 2004-2006

- Numarul intreprinderilor cu mai putin de 10 salarati a crescut cu 19,7 % = 43 unitati
- Numarul intreprinderilor cu 10-49 salarati a crescut cu 14,2% = 3 unitati
- Numarul intreprinderilor cu 50-249 salarati este fluctuant dar aprox. constant

Principalii indicatori de eficienta ai unitatilor locale active pe clase de marime in 2006

Denumirea indicatorului	UM	TOTAL	Din care , pe clase de marime			
			Micro	Mici	Mijlocii	Mari
Cifra de afaceri realizata in medie pe o unitate activa	Mii lei	869	239	2425	8630	40345
Cifra de afaceri / Numar mediu de persoane ocupate	Mii lei/pers	89	105	122	86	62
Cifra de afaceri / Numar mediu de salariati	Mii lei/pers	92	118	123	87	62
Cheltuieli cu remuneratia / Numar mediu de salariati	Mii lei/pers	8	5	7	8	12
Investiții brute in bunuri corporale / Nr. mediu de salariati	Mii lei/pers	14	12	17	10	16
Investiții brute in bunuri corporale / Cifra de afaceri	Lei/1000 lei	149	98	142	117	250
Investiții nete / Numar mediu de salariati	Mii lei/pers	11	10	12	7	13
Investiții nete / Cifra de afaceri	Lei/1000 lei	115	86	95	86	205

Analiza eficientei economice a unitatilor locale active, pe clase de marime, s-a realizat prin atribuirea unui punctaj fiecărei valori din tabelul anterior, astfel:

Punctajul a fost stabilit în mod relativ la valoarea medie a fiecărui indicator, punctajul maxim fiind de +3 puncte, și minim de -3 puncte. Ierarhizarea tipurilor de unitati economice, pe clase de marime, luandu-se în considerare fiecare indicator în parte, s-a făcut în functie de marimea diferentei dintre valoarea curenta a unui indicator și valoarea sa medie, aceasta diferenta putand fi pozitiva sau negativa, în concordanta cu valoarea, mai mare sau mai mica decât media respectivului indicator.

Denumirea indicatorului	UM	TOTAL	Din care , pe clase de marime			
			Micro	Mici	Mijlocii	Mari
Cifra de afaceri realizata in medie pe o unitate activa	Mii lei	869	-1	+1	+2	+3
Cifra de afaceri / Numar mediu de persoane ocupate	Mii lei/pers	89	+1	+2	-1	-2
Cifra de afaceri / Numar mediu de salariati	Mii lei/pers	92	+1	+2	-1	-2
Cheltuieli cu remuneratia / Numar mediu de salariati	Mii lei/pers	8	+2	+1	0	-1
Investiții brute in bunuri corporale / Nr. mediu de salariati	Mii lei/pers	14	-1	+2	-2	+1
Investiții brute in bunuri corporale / Cifra de afaceri	Lei/1000 lei	149	-3	-1	-2	+1
Investiții nete / Numar mediu de salariati	Mii lei/pers	11	-1	+1	-2	+2
Investiții nete / Cifra de afaceri	Lei/1000 lei	115	-2	-1	-2	+1
Punctaj total			-4	+7	-8	+3
CLASAMENT			III	I	IV	II

Aceasta ierarhizare după indicatori economici diferiti, centralizata în tabelul de mai sus, prin însumarea punctajelor obtinute de către fiecare tip de unitate economica, permite stabilirea unui clasament global al acestora.

Astfel, se observa ca întreprinderile mici, cu un număr de angajati cuprins între 10 și 49 de persoane, prezinta cea mai buna eficienta economica globala, cu o buna productivitate a muncii și a investițiilor raportate la numărul de angajati, dar cu un nivel mai redus al investițiilor în mijloace de productie, în comparatie cu unitatile economice mari, cu mai mult de 250 de angajati.

ACTIVITATI DE CERCETARE-DEZVOLTARE

Cheltuieli totale din activitatea de cercetare-dezvoltare- *preturi curente*

	Anul 2002	Anul 2003	Anul 2004	Anul 2005	Anul 2006
	Milioane lei	Milioane lei	Milioane lei	Mii lei RON	Mii lei RON
ROMANIA	5743861	7620646	9528718	1183659	1565802
Regiunea SUD-EST	263825	264593	303958	42504	54303
<i>Județe</i>					
Braila	24143	26151	25146	3515	2324
Buzău	9143	12373	15074	1249	2580
Constanta	47182	56492	67998	10581	14654
Galați	143867	129645	148835	18735	25932
Tulcea	38145	38315	44947	8210	8383
Vrancea	1345	1617	1958	214	430

Numar salariați din activitatea de cercetare-dezvoltare , la sfârșitul anului

	Ani				
	2002	2003	2004	2005	2006
UM: Număr persoane					
	Număr persoane	Număr persoane	Număr persoane	Număr persoane	Număr persoane
ROMANIA	38433	39985	40725	41035	42220
Regiunea SUD-EST/ persoane județ	1934	1934	1922	1898	2081
Braila	151	133	133	122	114
Buzău	68	54	52	70	51
Constanta	389	407	392	454	600
Galați	1210	1221	1224	1136	1204
Tulcea	86	87	92	98	98
Vrancea	30	32	29	18	14

EXPORTURI

Exporturile de mărfuri industriale

